SAMSUNG

삼성애니콜

SPH-S2700 사용설명서

- 사용 전에 안전을 위한 경고 및 주의 사항을 반드시 읽고 휴대전화를 올바르게 사용하세요.
- 사용설명서의 화면과 그림은 실물과 다를 수 있습니다.
- 사용설명서의 내용은 휴대전화의 소프트웨어 버전 또는 KTF 사업자의 사정에 따라 다를 수 있으며, 사용자에게 통보 없이 일부 변경될 수 있습니다.
- 휴대전화의 소프트웨어는 사용자가 최신 버전으로 업그레이드 할 수 있습니다. 소프트웨어 업그레이드 방법 및 최신 버전의 휴대전화 사용설명서는 www.anycall.com을 참조하세요.

English Quick Guide See page 87

안전을 위한 경고 및 주의 사항

사용자의 안전과 재산을 보호하기 위한 내용입니다.
내용을 잘 읽고 휴대전화를 올바르게 사용하세요. (상세편 →82 쪽)

경 고 — 휴대전화를 잘못 사용하여 사용자가 사망하거나 중상을 입을 수 있는 경우

배터리 사용 시 주의하세요.
- 강한 충격을 주거나 뾰족한 것으로 찍지 마세요.
- 찜질방처럼 온도가 높은 곳에 두거나 가열하지 마세요.
- 물에 젖거나 잠기지 않도록 하세요.
- 어린아이나 애완동물이 배터리를 물거나 빨지 않도록 하세요.
- 배터리 충전 단자가 금속 물질에 닿지 않도록 하세요.

폭발 위험 지역에서는 휴대전화의 전원을 끄세요.
- 폭발 위험 지역 안의 규정, 지시 사항, 신호를 지켜 주세요.
- 주유 중에는 휴대전화의 전원을 끄는 것이안전합니다.

비행기 탑승 시에는 휴대전화의 전원을 끄세요.
- 휴대전화의 전자파가 비행기의 전자 운항 기기에 영향을 주어 위험할 수 있습니다.

운전 중에는 휴대전화를 사용하지 마세요.
- 운전 중 휴대 전화 사용에 대한 관련 법규를 지켜 주세요.

병원 안에서는 휴대전화의 전원을 끄세요.
- 해당 병원의 규정을 지켜 주세요.
- 휴대전화의 전자파가 의료기기에 영향을 줄 수 있습니다.

휴대전화 사용이 금지된 곳에서는 휴대전화의 전원을 끄세요.
- 만일 이를 따르지 않을 경우 전파상의 문제나 위험이 발생할 수 있습니다.

주 의 — 휴대전화를 잘못 사용하여 사용자가 부상을 입거나 휴대전화가 손상되는 경우

휴대전화의 전자파 관련 정보를 알아두세요.
- 휴대전화는 전원이 켜진 상태에서 고주파 에너지(RF파 에너지)를 송수신합니다. 정보통신부는 이 에너지가 인체에 미치는 영향에 대한 안전 기준을 입법하여 시행하고 있습니다. 이 휴대전화는 그 기준에 맞게 만들어졌습니다.
- 휴대용 액세서리는 삼성에서 승인한 제품을 사용하세요. 승인되지 않은 액세서리를 사용하면 전자파 관련 기준을 어기게 되며, 사용자의 안전을 보장 할 수 없습니다.

올바른 안테나 사용법을 알아두세요.
- 휴대전화를 일반 전화와 같이 똑바로 세워서 받으세요.
- 휴대전화의 전원이 켜진 상태에서 안테나 또는 안테나가 내장된 부분을 가급적이면 만지지 마세요.

젖은손으로 휴대전화나 전원 플러그를 만지지 마세요.
- 감전이 될 수 있습니다.

휴대전화, 배터리, 충전기 등을 열기구(난로, 전자레인지 등) 가까이에 두거나 안에 넣지 마세요.
- 제품이 변형되거나, 폭발 및 화재의 원인이 됩니다.

사용자 임의로 개조하거나, 분리, 수리하지 마세요.
- 수리는 반드시 삼성전자 지정 서비스 센터를 이용하세요.
- 임의로 개조, 분리, 수리했을 때는 무상 수리를 받을 수 없습니다.

액세서리와 배터리는 삼성에서 제공하거나 승인한 정품을 사용하세요.
- 승인되지 않은 배터리를 사용하면 배터리가 폭발하거나 휴대전화가 고장 날 수 있습니다.

충전기는 반드시 한국정보통신기술협회(TTA)의 인증 마크를 획득한 표준형 충전기를 사용하세요.
- 인증받지 못한 충전기를 사용하면 배터리가 폭발하거나 휴대전화가 고장 날 수 있습니다.

휴대전화의 데이터는 별도 보관하세요.
- 사용자의 부주의나 휴대전화의 수리로 휴대전화에 저장된 전화번호, 메시지, 메모, 사진, 음악 파일 등의 데이터가 손상되거나지워질 수 있습니다. 데이터 손상이나 유실로 인한 피해는 휴대전화 제조회사가 책임지지 않으므로 중요한 데이터는 별도로 기록하여 보관해 두시기 바랍니다.

공공장소에서는 휴대전화 사용 예절을 지켜 주세요.
- 공연장이나 영화관 등의 공공장소에서는 주위 사람에게 피해를 주지 않도록 하세요.

사용설명서 구성

기본적인 휴대전화 사용법을 설명하고 있습니다. 꼭! 읽어주세요. — 기본 사용법

전화 걸기, 받기, 통화 중에 이용할 수 있는 기능을 설명하고 있습니다. — 전화 사용법

카메라 사용법을 설명하고 있습니다. — 카메라 사용법

휴대전화의 모든 메뉴 기능을 메뉴 순서대로 설명하고 있습니다. — 메뉴 사용법

안전 및 주의 사항, **고장같다고요?** 등의 알아두면 도움이 되는 내용입니다. — 부록

사용설명서에 표시된 버튼, 기호 설명

- 각 버튼 표시 방법

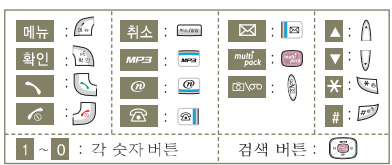

- 알아두기 : 해당 기능에 대한 보충 설명
- 연결메뉴 : 를 눌러 선택할 수 있는 연결메뉴 목록
- 단축 : 단축 실행 버튼 표시 (10쪽)
- 메뉴 2 3 : 메뉴 실행 방법을 설명
  누름 누름 누름

차례 보기

기본 사용법

구성품 확인하기 ····· 4
휴대용 반지걸이 연결하기 ····· 4
배터리 끼우기/빼기 ····· 4
충전하기 ····· 5
휴대전화 전원 켜기/끄기 ····· 5
각 부분의 이름 ····· 6
버튼 기능 설명 ····· 6
화면 상단 아이콘 설명 ····· 7
메뉴 실행 방법 익히기 ····· 8
화면 따라 조작하기 ····· 11
기본 환경 설정
–소리, 화면, 비밀번호, 잠금 ····· 13
문자 입력 방법 익히기 ····· 14

전화 사용법

여러 가지 방법으로 전화 걸기 ····· 16
전화 받기 ····· 17
미확인 수신 내용 확인하기 ····· 17
매너 모드 사용하기 ····· 17
통화 중 기능 사용하기 ····· 17

카메라 사용법

카메라 프리뷰 화면 켜기 (촬영 대기화면) ····· 18
프리뷰 화면 설명 ····· 19
사진/동영상 촬영 ····· 20
저장/고급 촬영 옵션 ····· 23
사진/동영상 보기 ····· 25
포토 스튜디오 ····· 27
나만의 E-Card ····· 29
사진(동영상) 업로드하기/꾸미기 ····· 30
매직엔 앨범 보기 ····· 31
사진 출력하기 ····· 31
핫코드 ····· 32

상세 메뉴 페이지 는 메뉴 찾 기를 이용해 찾으세요.

메뉴 사용법

매직엔 메뉴 ····· 33
굿타임 KTF 메뉴 ····· 36
화면 메뉴 ····· 38
소리 메뉴 ····· 41
전자다이어리 메뉴 ····· 43
애니콜 세상 메뉴 ····· 48
환경 설정 메뉴 ····· 59
메시지 메뉴 ····· 65
전화번호부 메뉴 ····· 73

부록

바른 배터리 사용법 ····· 77
이동식 디스크 메모리 확인하기 ····· 79
고장같다고요? ····· 80
사용자의 안전을 위한 경고
및 주의 사항 ····· 82
PC Link PRO에 관하여 ····· 85
규격 및 특성 ····· 85
별매품 ····· 86
English Quick Guide ····· 87
제품보증서 ····· 90

침수 라벨에 관하여

휴대전화 또는 배터리가 물이나 액체 등에 젖거나 잠기면 제품 내부에 부착되어 있는 침수 라벨의 색상이 바뀝니다. 이러한 원인으로 발생한 고장은 무상 수리를 받을 수 없으므로 주의하세요.

메뉴 찾기

1. 굿타임 KTF 36

1 고객센터/요금조회 37
2 음성 부가서비스 37
3 KTF 멤버스 카드 37
4 매직엔 Top10 37
5 다운로드 센터 37
6 매직엔 팝업 37
7 MP3 37
* 노래방 37

2. 화면 38

1 평상시 화면 39
2 배경화면 선택 39
3 외부화면 디자인 39
4 메뉴 디자인 40
5 다이얼 디자인 40
6 조명설정 40
7 이미지 관리 40

3. 소리 41

1 수신벨 선택 42
2 벨/진동 선택 42
3 소리크기 42
4 기능음 구성 42
5 정각 알림 42
6 취침 모드 42

4. 전자다이어리 43

1 Today 44
2 모닝콜 44
3 알람 44
4 일정관리 45
5 전자계산기 46
6 할일 46
7 메모 47
8 시계 47
9 단위환산 47

5. 애니콜세상 48

1 포토 블로그 49
2 MP3 51
3 게임 53
4 전자 소리함 53
5 적외선 통신 55
6 애니콜랜드 55
7 애니콜 SOS 56
8 이동식 디스크 57
9 파일 뷰어 58
0 모바일 어학 학습 58

6. 환경설정 59

1 통화 설정 60
2 메시지 설정 61
3 카메라 설정 62
4 전화번호부 설정 62
5 메모리 관리자 63
6 사용제한/잠금 63
7 비밀번호 변경 64
8 언어/Language 64
9 내번호 관리 64
* 초기화 64
# 시간 설정 64

7. 메시지 65

1 메시지 함 66
2 멀티메일 작성 68
3 문구/이모티콘 69
4 이메일 69
5 호출 70
6 매직엔 멀티큐 71
7 매직엔 SMS 71
8 SPAM 차단 72
9 메시지통신 기록 72

8. 전화번호부 73

1 간편 검색 74
2 연락처 검색 75
3 연락처 등록 74
4 통화기록 보기 75
5 음성 인식 검색 75
6 그룹 검색/관리 76
7 최근 검색 목록 76
내 번호/명함 76

9. 카메라 18

1 촬영 20
2 애니콜앨범 25
3 매직엔 앨범 31
4 포토스튜디오 27
5 나만의 E-Card 29
6 포토 프린트 31
7 사진 업로드하기 30
8 동영상 업로드하기 30
9 핫코드 32

구성품 확인하기

휴대전화

배터리
충전 거치대

배터리
(표준형/대용량)

휴대용
반지걸이

데이터 통신케이블

이어마이크로폰

사용설명서

휴대용 반지걸이 연결하기

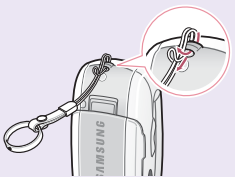

배터리 끼우기/빼기

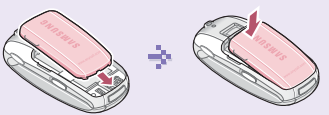

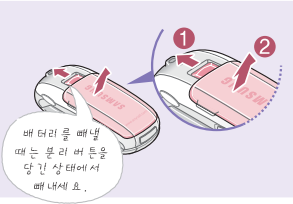

충전하기

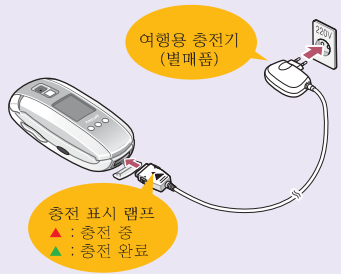

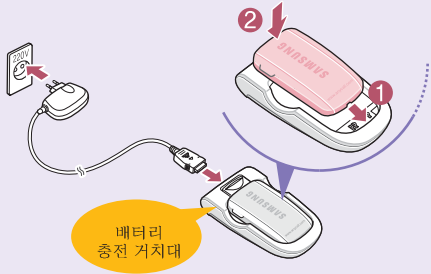

분리할 때

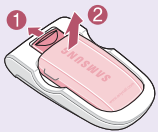

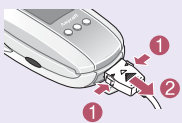

알아두기

- 충전이 완료되면 충전기에서 제품을 분리하거나 전원 플러그를 빼 주세요.
- 여행용 충전기는 별매품이며 제품을 구입한 대리점이나 가까운 서비스 센터에서 삼성 정품을 구입할 수 있습니다.

휴대전화 전원 켜기/끄기

전원을 켜거나 끄려면 을 길게 누르세요.

각 부분의 이름

버튼 기능 설명

메뉴	● 메뉴 실행 / 길게 누르면 바로가기 메뉴실행 ● 메뉴실행 중 해당연결 메뉴를 열 때
확인	● 현재선택한 메뉴 또는기능을 선택할 때 ● 길게누르면 음성으로 전화걸기실행
	● 최근통화 및 메시지 수/발신기록 보기 ● 길게누르면 최근 사용한 번호로 전화연결 ● 입력한 번호로 전화걸 때 ● 전화를 받을때
	● 전원을 켜거나 끌 때 ● 통화를 끝낼때 ● 메뉴실행 뒤 대기상태로 들어갈 때
취소/삭제	● 잘못 입력한 문자를 지울 때 ● 상위 메뉴로 돌아갈 때 ● 대기 상태에서 누르면 매직엔 팝업 서비스 실행
*	길게 누르면 매너모드 설정또는 해제
#	자동/수동 잠금 상태에서잠금 해제한 경우 길게 누르면 다시잠금 (63쪽)
0	길게 누르면 매직엔 검색창 실행 (33쪽) (검색어를입력해 해당매직엔 사이트 접속)

(폴더열린 상태)
- 버튼음 또는 기능음 크기 조절
- 통화 중 상대방 소리 크기조절

(폴더닫힌 상태)
- 애니콜 SOS 설정시 연속4회 이상누르면 SOS메시지 전송(56쪽)
- 전화가 왔을 때 길게 누르면 전화거절
- 조명등 설정 상태에서 ▼ 길게 누르면 조명등 켜짐(40쪽)
- ▲ 길게 누르면 음성으로 시간알림

(폴더열린 상태)
- 카메라 메뉴 실행 / 길게 누르면 카메라 촬영 모드실행
- 촬영 실행상태에서 셔터 기능
- 통화 중 길게 누르면 통화내용 녹음실행

(폴더닫힌 상태)
- 길게 누르면 카메라 실행 여부선택
- 전화가 왔을 때 길게 누르면 전화거절

검색버튼
- 번호나 기능을 순차적으로 검색할 때
- 단축 실행버튼
  - : MP3 메뉴실행 / 길게누르면 MP3 플레이어실행 (51쪽)
  - : 매직엔 메뉴/ 길게 누르면 매직엔 접속 통화중에 길게누르면 소곤 소곤 기능실행
  - : 전화번호부 메뉴/ 길게 누르면 연락처 검색
  - : 메시지 메뉴/ 길게 누르면 문자메시지 작성
  - : 멀티팩 메뉴/ 멀티팩에서 기능이나 항목을 선택

화면 상단 아이콘 설명

	통화지역의 신호 세기 신호 강함 신호 약함		잠금기능 설정시 표시
	통신제한 기능설정 시 표시		적외선 통신시 표시
	통화를 시도하고있는 중에는 깜박이 다가 전화가 연결되면표시		벨소리/ 벨 점점크게 모드 설정 시 표시
	서비스 지역이탈 시/ 통신제한 기능설정 시 표시		음성벨 모드설정 시 표시
	애니콜 SOS 기능설정 시 표시		진동모드 설정시 표시
	모닝콜 또는알람 설정시 표시		무음(램프) 모드 설정 시 표시
	애니콜 SOS 메시지 수신 시 표시		진동후 벨 모드 설정 시 표시
	문자메시지 수신 시 표시		매너모드설정 시 표시
	음성메시지 수신 시 표시		취침모드 설정시 설정된 시간에만표시
	멀티메일수신 시 표시		방송메시지 수신 시 표시
			배터리 양 표시 충분 부족 즉시 충전

알아두기

화면 볼 때 참조하세요.
- 화면을 볼 때 주변의 밝기는 직사광선이 닿지 않는 그늘진 곳이나 신문을 읽을 수 있는 정도가 알맞습니다.
- 배터리 소모를 줄이기 위해 설정된 조명 시간이 되면 자동으로 화면이 꺼집니다. (켜짐 시간 변경 →40쪽)

메뉴 실행 방법 익히기

방법 1 원하는 메뉴 검색해 실행하기 (예: 벨소리 바꾸기)

시작

메뉴 누름

검색 버튼 눌러 3.소리 선택

확인 누름
또는 메뉴
번호 누름

MP3 / @ 눌러
1. 수신벨 선택 선택

확인 누름
또는 메뉴
번호 누름

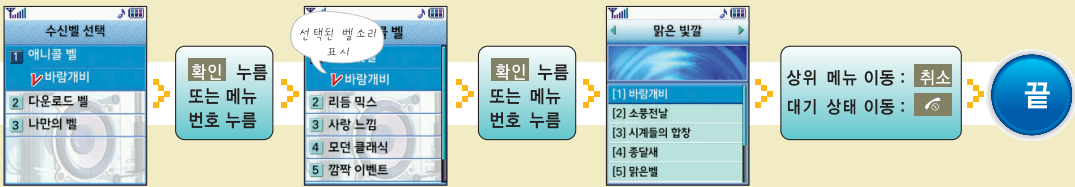

MP3 / @ 눌러
수신벨 목록 선택

MP3 / @ 눌러
원하는 벨 목록 선택

✉ / ☎ 눌러 목록 선택
MP3 / @ 눌러 벨소리 선택

방법 2 단축 버튼 눌러 메뉴 실행하기

제공하는 단축 버튼은 아래 그림을 참조하세요.

방법 3 자주 쓰는 메뉴 등록해 실행하기

1. 대기 상태에서 메뉴 길게 누름
2. 번호 선택 후 메뉴 1 누름
3. 등록할 메뉴 또는 기능 선택 후 메뉴 누름
4. 아이콘 선택 후 확인 누름
   - 계속해서 등록하려면 2 ~ 4 반복해서 설정

등록된 메뉴를 실행하려면

1. 대기 상태에서 메뉴 길게 누름
2. 원하는 메뉴 아이콘 선택

연결메뉴 등록, 아이콘 변경, 순서 바꾸기, 삭제, 초기화, 도움말

화면 따라 조작하기

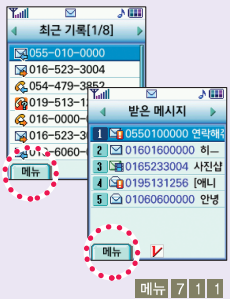

메뉴 7 1 1

현재 선택할 항목을 사용할 수 있는
연결 메뉴가 있다는 표시입니다.

메뉴 눌러 실행

메뉴 8 3

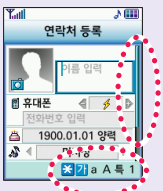

스크롤 표시

항목이 많아 한 화면에 보이지
않을 때는 스크롤 막대가 표시됩니다.

MP3 / @ 눌러 항목 선택

문자 입력 모드

입력할 문자 종류를 선택할 수 있습니다.
문자를 입력할 때 자동으로 나타납니다.

* 눌러 실행

multi pack 누름

메뉴 2 4 3 1

화면의 ▲▼◀▶ 또는 〈〈 〉〉
표시는 선택할 수 있는 항목이
더 있다는 표시입니다.

✉ / ☎ 또는 MP3 / @ 눌러 선택

화면 따라 조작하기

메뉴 2 4 4

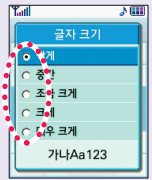

여러 개의 선택 항목 중 한 항목을 선택할 때 표시됩니다.

MP3 / @ 눌러 선택

메뉴 7 1 1

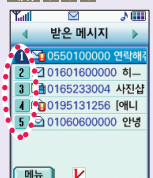

여러 개의 항목을 선택할 수 있을 때 표시됩니다.
항목을 선택하면 ✓표시됩니다.

선택/해제 : multi pack 누름
전체 선택/전체 해제 : multi pack 길게 누름

메뉴 8 1

multi pack 1

탭 표시입니다.
탭을 선택하면 관련된 내용 또는 목록을 볼 수 있습니다.

✉ / 눌러 선택

@ 누름

@ 길게 누름

멀티팩, 매직엔에 접속하면 화면 아래에 소프트 버튼이 표시됩니다.

왼쪽 : 메뉴 중앙 : multi pack 오른쪽 : 확인

기본 환경 설정 – 소리, 화면, 비밀번호, 잠금

버튼음, 기능음 조절	크기 조절	▲/▼ 눌러 버튼음 또는 기능음 선택해 조절
	소리 종류 바꾸기	메뉴 3 4 ➡ 기능 선택해 음 바꾸기 (기능음을 끄려면 해제 선택)
벨소리 크기 조절	소리 끄기	메뉴 3 2 ➡ 진동 또는 무음/램프 선택
	크기 조절하기	메뉴 3 3 ➡ 원하는 항목 선택 후 소리 크기 조절하기
벨소리 선택	벨소리 바꾸기	메뉴 3 1 ➡ 수신벨 목록 선택해 벨소리 바꾸기
	벨소리 내려받기	@ 길게 누름 ➡ 벨소리 관련 사이트 접속 후 원하는 벨소리 내려받기
평상시 대기 화면 선택		메뉴 2 1 1 ➡ 이미지 목록 선택해 이미지 바꾸기 (39쪽)
비밀번호 설정		메뉴 6 7 ➡ 비밀번호 입력 ➡ 비밀번호 변경하기 (64쪽)
화면 켜짐 시간 선택		메뉴 2 6 1 ➡ 조명 켜짐 시간 선택 (40쪽)
휴대전화 잠금		메뉴 6 6 5 ➡ 비밀번호 입력 ➡ 잠금 방법 선택 (63쪽)

문자 입력 방법 익히기

1단계 입력 모드 선택하기

문자 입력 시 * 을 반복해 눌러 원하는 입력 모드 선택

메뉴 2 1 3 @

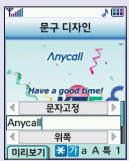

- 가 : 한글 모드 (천지인 입력)
- a : 영문 소문자 모드
- A : 영문 대문자 모드
- 특 : 특수문자 모드
- 1 : 숫자 모드

알아두기

- 문자 입력상태에서 ▲/▼ 길게 눌러 (누름유지) 다른 문자 모드로 잠시 전환하여 해당 모드의 문자를 입력할 수 있습니다. (단, 특수문자/숫자 모드 제외)
- 특수문자 경우 단말기 업체 독자적으로 개발하므로 기존제품 및 타사제품과 호환이 되지 않아 그림 문자가 제대로 보이지 않을 수 있습니다.

2단계 입력하기

▼ **한글(가) 입력 상태에서 숫자 버튼에 인쇄된 자음/모음을 조합해 입력**

자음 예

- ㄱ ▸ 4 한 번 누름
- ㅋ ▸ 4 두 번 누름
- ㄲ ▸ 4 세 번 누름

모음 예

- ㅏ ▸ 0 1 ( ]), 2 (·)
- ㅑ ▸ 0 1 2 2
- ㅓ ▸ 0 2 (·), 1 ([ )
- ㅕ ▸ 0 2 2 1
- ㅗ ▸ 0 2 (·), 3 (_)
- ㅛ ▸ 0 2 2 3
- ㅙ ▸ 0 2 (·), 3 (_), 1 ([ ), 2 (·), 1 ([ )

▼ **영문 대문자(A) 또는 소문자(a) 입력 상태에서 해당 알파벳이 인쇄된 버튼을 반복해 누름**

예

- M ▸ 6 한 번 누름
- N ▸ 6 두 번 누름
- O ▸ 6 세 번 누름

- @ ▸ # 짧게 누름
- # ▸ # 길게 누름

▼ 특수문자(특) 입력 상태에서 원하는 특수문자 번호 입력

예

!▸ 4 누름	~▸ 7 누름

▼ 숫자(1) 입력 상태에서 숫자 버튼 누름
(다른 모드에서는 숫자 버튼 길게 누름)

- 한 칸 띄우려면 ☎ 누름
- 입력한 문장 사이에 한 칸 띄우려면
  - 영문 모드는 0 한 번 누름
  - 한글 모드는 0 세 번 누름
- 글자를 지우려면 취소 누름
  (짧게 : 한 자씩, 길게 : 모두)

입력 예

'Love 삼성1004♥'

영문 대문자(A) 입력 모드 선택	5 세 번 누름 → L
영문 소문자(a) 입력 모드 선택	6 세 번 누름 → 8 세 번 누름 → 3 두 번 누름 → ☎ 누름 → Lo → Lov → Love → Love
한글(가) 입력 모드 선택	8 1 2 누른 후 0 두 번 누름 → 8 2 1 0 누름 → Love 삼 → Love 삼성
숫자(1) 입력 모드 선택	1 누름 → 0 누름 → 0 누름 → 4 누름 → Love 삼성1 → Love 삼성10 → Love 삼성100 → Love 삼성1004
특수문자(특) 입력 모드 선택	MP3 / @ 눌러 '♥' 있는 문자열 선택 → 5 누름 → 확인 누름 → Love 삼성1004♥

전화 사용법

여러 가지 방법으로 전화 걸기

번호 입력해 전화 걸기	대기 상태에서 상대방 번호 입력 후 [통화] 누름 ➡ 통화	**최근 번호로 전화 걸기**	대기 상태에서 [통화] 길게 누름 ➡ 통화
통화 목록에서 찾아 걸기	대기 상태에서 [통화] 누름 ➡ 원하는 번호 선택 ➡ [통화] 누름 ▶ 통화	**음성으로 전화 걸기**	대기 상태에서 [확인] 길게 누름 ➡ 음성 안내에 따라 이름 말함 ➡ 통화
단축 번호로 전화 걸기	(단축 번호 001~009) 대기 상태에서 해당 번호 길게 누름 ➡ 통화 (단축 번호 000, 010~999) 대기 상태에서 앞자릿수는 짧게 누르고 맨 뒷자릿수는 길게 누름 ➡ 통화	**수동대기(P)를 이용한 번호 입력 방법**	수동대기(포즈)란 번호 사이에 대기 시간을 입력하는 기능입니다. ARS 등을 이용할 때 사용하는 번호를 미리 입력할 때 사용하세요. 예를 들어 ARS 입력 중에 생년월일을 입력하려면 ARS 전화번호 + [메뉴] + 생년월일을 입력한 후 [통화]을 누르세요. ARS 통화 중에 생년월일을 입력하는 상황이 되면 [통화]을 누르세요.
번호 4자리로 검색해 전화 걸기	검색할 앞번호 또는 뒷번호 4자리 누름 ➡ 원하는 번호 선택 후 [통화] 누름 ➡ 통화		

알아두기

- 전화번호부에 저장되지 않은 번호로 전화를 걸면 통화 후 번호를 저장할 수 있는 상태가 됩니다.
- 전화번호부에 저장된 번호라면 수정 또는 재통화할 수 있는 상태가 됩니다.

전화 받기

바로 받기	폴더를 열거나 [ ] 누름
전화 거절하기	[ ] 또는 ▲/▼ 길게 누름 ➡ 거절 메시지가 나감(거절방법 변경 → 61쪽)
자동 응답으로 받기	자동응답 설정된 상태라면 (설정 방법 → 54쪽) 음성 설정 시간 후 인사말 나감 ➡ 상대방은 안내에 따라 메시지 녹음
부재중 전화 확인하기	화면에 부재중 전화가 나타나 있으면 [확인] 누름

미확인 수신 내용 확인하기

확인 방법	화면에 미확인 수신 목록 나타남 ➡ 항목 선택 ➡ [확인] 누름 화면을 해제하려면 종료를 선택하거나 [취소], [ ] 누름

매너 모드 사용하기

설정 방법	[*] 길게 누름
해제 방법	설정된 상태에서 [*] 길게 누름 알아두기 매너 모드 설정시 여러 기능들의 소리가 진동, 소리안남 상태로 동작합니다. (단, 모닝콜, 애니콜 SOS 메시지 수신음, 사진/동영상 촬영음은 제외)

통화 중 기능 사용하기

상대방 소리 크기 조절하기	▲/▼ 누름
통화 내용 녹음하기	[ ] 길게 누름 ➡ 통화 내용 녹음 (잠시 멈춤/계속 녹음 : [MP3] 누름) ➡ 끝내려면 [@] 누름 알아두기 상대방과 동시에 이야기 할 경우녹음이 제대로 안되거나 녹음된 내용이 명확하지 않을수 있습니다.
통화 중에 사용할 수 있는 메뉴 종류	[메뉴] 누름 소곤소곤설정: 내 소리를 크게 들리게 설정 메모 : 메모 메뉴 실행 전화번호부 : 전화번호부 메뉴 실행 메시지 : 메시지 메뉴 실행 송화음차단 : 내 소리가 안 들리게 설정 키소리안남 : 버튼 누르는 소리가 안나게 설정 자기번호송출 : 내 휴대전화 번호 보내기 DTMF 보내기 : 통화 중에 입력한 번호 전송

카메라 프리뷰 화면 켜기 (촬영 대기 화면)

실행방법

메뉴 누름

카메라 선택

1. 촬영 선택

초기 상태에서는 아이콘이 숨겨진 상태입니다. 표시하려면 2 를 누르세요.

단축
- 카메라 메뉴 : 누름
- 프리뷰 화면을 바로 켜려면 : 길게 누름

프리뷰 화면 설명

현재 상태 표시	
1280	사진 크기
고	사진 화질
AUTO	화이트밸런스 자동설정 상태

항 목	설 명	실행 방법
1	줌 배율 선택	✉ / ☎ 눌러 선택
5	화면 밝기 선택	MP3 / @ 눌러 선택

항 목	설 명	실행 방법
	좌우 반전	▼ (음량 하) 누름

항 목	설 명	실 행 방 법
	촬영 모드 선택 ● : 일반 촬영 ● : 연속 촬영 ● : 분할 촬영 ● : 동영상 촬영 ● : 전송용 동영상 ● 핫코드	1 누른 후 MP3 / @ 눌러 선택
	화면 표시 상태 바꾸기	2 반복 누름
	셀프 타이머 시간 설정	3 반복 누름
	플래시 해제, 설정	4 반복 누름
	사진 보기 상태	0 반복 누름

알아두기

- 카메라가 실행된 상태에서 2분동안 사용하지 않으면 대기 상태로 전환됩니다.
- 휴대전화 메모리에 저장할 수 있는 이미지 개수 및 동영상 시간은 79쪽을 참조하세요.

사진/동영상 촬영

알아두기
- 사진 크기가 최대일 경우 줌 기능이 지원되지 않습니다.
- 동영상촬영 시 버튼 조작을 할 경우 조작음이 녹음될 수 있습니다.

일반촬영

1. 프리뷰 화면에서 1 누른 후 일반촬영 선택
2. 촬영할 대상 선택
3. 촬영 환경 선택 (19쪽, 23쪽~24쪽)
4. 촬영하려면 확인 또는 ⊙ 누름
5. 저장하려면 확인 누름
   - 회전하려면 : multi pack 누름
   - 전송하려면 : 메뉴 누름
6. 이름 입력 후 확인 또는 ⊙ 누름

연속촬영 -움직이는 대상이나 표정의 변화를 포착하기 좋은 촬영 방법

1. 프리뷰 화면에서 1 누른 후 연속촬영 선택
2. 메뉴 누른 후 연속촬영횟수 선택 후 촬영 횟수 선택
3. 촬영 환경 선택 (19쪽, 23쪽~24쪽)
4. 촬영하려면 확인 또는 ⊙ 누름
5. 저장할 사진에만 multi pack 눌러 체크 표시
6. 저장하려면 확인 누름
   - 크게 보려면 : 메뉴 누름
7. 이름 입력 후 확인 또는 ⊙ 누름

분할촬영 -여러 장면을 촬영해 한 장의 사진에 등분하여 저장

1. 프리뷰 화면에서 1 누른 후 분할촬영 선택
2. 메뉴 누른 후 사진분할 선택 후 분할 횟수 선택
3. 메뉴 누른 후 분할촬영모드 선택 후 자동 또는 수동 선택
   - 자동: 셔터를 누르면 선택한 분할 매수를 연속 촬영
   - 수동: 한 장면씩 촬영할 때 마다 셔터 눌러 촬영
4. 촬영 환경 선택 (19쪽, 23쪽~24쪽)
5. 촬영하려면 확인 또는 [사진/영상] 누름
6. 저장하려면 확인 누름
   - 전송하려면 : 메뉴 누름
7. 이름 입력 후 확인 또는 [사진/영상] 누름

동영상촬영

1. 프리뷰 화면에서 1 누른 후 원하는 동영상 촬영 모드 선택
   - 동영상촬영 : 보관하기 위한 용도
   - 전송용 동영상 : 멀티 메일에 첨부할 용도
2. 메뉴 누른 후 소리녹음, 프레임수, 녹화시간 (전송용 동영상 촬영 모드인 경우) 선택 (19쪽, 23쪽~24쪽)
3. 촬영하려면 확인 또는 [사진/영상] 누름
   - 일시 정지/계속 촬영 : 메뉴 누름
4. 촬영을 끝내려면 확인 또는 [사진/영상] 누름
5. 저장하려면 확인 누름
   - 동영상촬영 모드 : 취소하려면 메뉴 누름
   - 전송용 동영상 모드 : 전송하려면 메뉴 누름
6. 이름 입력 후 확인 또는 [사진/영상] 누름

셀프 타이머 사용

프리뷰 화면에서 3 반복해 눌러 시간 선택

- 이후 촬영하면 지정한 시간 후 촬영됩니다.

플래시 사용

프리뷰 화면에서 4 반복해 눌러 플래시 켜기 및 끄기

- 촬영 대상이 너무 가깝거나 멀면 플래시 효과가 없을 수도 있습니다.
- 플래시를 설정한 경우 사람이나 동물의 눈 가까이에서 사용하지 마세요.

촬영 환경 설정

촬영음, 외부화면 촬영 유지, 촬영중 전화 받기, 자동 저장, 앨범 잠금 환경을 설정할 수 있습니다. (62쪽)

촬영 에티켓

- 타인의 승낙 없이 함부로 사진 및 동영상을 촬영하지 마세요.
- 사진 및 동영상 촬영이 금지된 장소에서 함부로 촬영하지 마세요.
- 타인의 사생활을 침해하거나 비밀 정보가 노출될 우려가 있는 곳에서 사진 및 동영상을 촬영하지 마세요.

- 사진을 촬영할 때는 촬영하고자 하는 대상이 정지해 있는 것이 좋습니다. 카메라 센서가 노출을 자동으로 조절하는 데 시간이 필요하기 때문입니다.
- 조명이 밝은 실내나 실외에서 촬영하는 것이 좋습니다. 만일 어두운 곳이나 흐린 날씨에 실외에서 촬영하려면 사진의 밝기를 최대한 밝게 조절하세요.
- 파일명 입력시 일부 특수문자는 사용할 수 없습니다.

저장/고급 촬영 옵션

-다양한 촬영 옵션을 이용해 자신이 원하는 이미지에 가까운 사진을 촬영할 수 있습니다.

옵 션	설 명	선 택 방 법
사진 크기	용도에 따라 사진의 크기를 선택할 수 있습니다. 크기가 클수록 선명하게 인화할 수 있으며, 저장 용량은 큽니다.	프리뷰 상태에서 메뉴 누름 ▶ 사진크기 선택 ▶ 크기 선택 후 확인 누름
화질	용도에 따라 저장 화질을 선택할 수 있습니다. ● 고급 : 사진 인화용일 때 선택 ● 중급 : 컴퓨터에서 보는 용도일 때 선택 ● 보통 : 메시지에 첨부하거나 홈페이지용으로 사용할 때 선택	프리뷰 상태에서 메뉴 누름 ▶ 화질 선택 ▶ 화질 선택 후 확인 누름
화이트밸런스	색상은 주변의 빛에 영향을 받습니다. 예를 들어 같은 꽃을 다른 조명 조건(태양광, 흐린날, 백열등, 형광등)에서 보면 색상이 다르게 보입니다. 현재 눈으로 보고 있는 색상에 가까운 사진을 촬영하고 싶다면 화이트밸런스의 값을 현재의 조명과 유사한 조건으로 선택하세요.	프리뷰 상태에서 메뉴 누름 ▶ 화이트밸런스 선택 ▶ 효과 선택 후 확인 누름
측광 방식	화면에 분포된 빛을 측정하여 밝기를 자동으로 조절하는 기능입니다. ● 일반 : 화면을 전체를 분할하여 모두 측정한 후 평균 값으로 적용(풍경 사진) ● 스팟 : 중앙 부분만 측정 (인물 사진의 얼굴 등)	프리뷰 상태에서 메뉴 누름 ▶ 측광방식 선택 ▶ 방식 선택 후 확인 누름

저장/고급 촬영 옵션

옵 션	설 명	선 택 방 법
특수 효과촬영	그레이, 세피아, 그린, 아쿠아, 네거티브의 다양한 특수 효과를 적용해 촬영하는 기능입니다.	프리뷰 상태에서 메뉴 누름 ▶ 특수효과 선택 ▶ 효과 선택 후 확인 누름
액자 끼우기	액자를 선택해 촬영 대상을 액자에 미리 맞추어 촬영하는 기능입니다. ● 애니액자 (연속 촬영) 연속으로 나타나는 액자에 맞추어 촬영해 애니메이션으로 만들기 ● 멀티액자 (분할 촬영) 액자의 여러 공간을 하나씩 촬영해 한 장의 사진으로 만들기	프리뷰 상태에서 메뉴 누름 ▶ 액자끼우기 선택 ▶ 액자 선택 후 확인 누름

* 동영상 촬영 상태에서는 일부 기능은 선택할 수 없습니다.

사진/동영상 보기

앨범 선택 후 사진 폴더 열기

1. 대기 상태에서 [카메라] 누름
2. 애니콜앨범 선택
3. 원하는 폴더 선택해 열기

촬영한 사진 또는 동영상은 앨범의 기본폴더에 저장됩니다.
새 폴더를 만들고 사진을 선택해 새로 만든 폴더로 이동할 수 있습니다.

연결메뉴 이름 변경, 폴더 잠금, 폴더 추가, 전체 슬라이드, 폴더 삭제

사진 보기

1. 사진이 있는 폴더 열기
2. 여러장 보기 화면이 열리면 사진 검색
3. 한 장씩 보려면 사진 선택 후 [확인] 누름
4. [✉] / [☎] 눌러 사진 보기

폴더를 바꾸려면 [1] 누른 후 [✉] / [☎] 누름

확대해서 보려면 [확인] 누름

연결메뉴
- (여러장 보기 화면)
  멀티메일 첨부, 매직엔 꾸미기, 화면 설정, 파일 이동, 포토스튜디오, 4장 보기(9장 보기), 파일 정렬, 슬라이드쇼 생성, 삭제
- (여러장 보기에서 파일체크한 경우)
  파일 이동, 전체 선택, 선택 해제, 선택 삭제, 슬라이드쇼 생성
- (한 장 보기 화면)
  멀티메일 첨부, 매직엔 꾸미기, 화면 설정, 파일 이동, 포토스튜디오, 적외선 전송, 이름/메모 변경, 상세 정보, 삭제

사진/동영상 보기

동영상 파일 보기

1. 동영상 파일이 있는 폴더 열기
2. 동영상 파일 선택 후 **확인** 누름
3. 파일을 재생하려면 **확인** 누름
4. 파일 보기

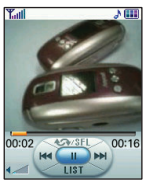

✉ / ☎	앞으로/뒤로 감기
multi pack	재생/일시정지
@	재생 목록

연결 메뉴

- (여러장 보기 보기 화면)
  멀티메일 첨부, 매직엔 앨범 전송, 포탈 동호회 전송, 파일 이동, 4장 보기(9장 보기), 파일 정렬, 삭제
- (여러장 보기에서 파일 체크한 경우)
  매직엔 앨범 전송, 포탈 동호회 전송, 파일 이동, 전체 선택, 선택 해제, 선택 삭제
- (동영상 보기)
  멀티메일 첨부, 매직엔 앨범 전송, 포탈 동호회 전송, 파일 이동, 적외선 전송, 이름 변경, 상세 정보, 삭제

슬라이드 만들어 보기

1. 사진이 있는 폴더 열기
2. 해당 사진에 체크 (최대 12장)
3. **메뉴** 눌러 슬라이드쇼 생성 선택
4. 효과 선택
5. 미리보려면 **메뉴** 누름
   저장하려면 **확인** 누름 ▶
   폴더 선택 후 이름 선택

메뉴를 실행해 순서 변경 및 선택된 사진 삭제

공통 효과 또는 개별 효과 선택

연결 메뉴 미리보기, 순서 바꾸기, 저장, 삭제

슬라이드를 보려면

1. 슬라이드 저장된 폴더 열기
2. 슬라이드( ) 선택, 재생하려면 **확인** 누름
3. 멈추려면 **취소** 누름

재생하려면 **확인** 누름

연결 메뉴

- (여러장 보기 화면) 화면 설정, 파일 이동, 4장보기 (9장보기), 파일 정렬, 삭제
- (여러장 보기에서 파일 체크한 경우)
  파일 이동, 전체 선택, 선택 해제, 선택 삭제
- (한 장 보기) 화면 설정, 파일 이동, 적외선 전송, 편집, 이름 변경, 상세 정보, 삭제

포토 스튜디오

-저장된 사진을 선택해 다양한 효과를 추가나 동영상 파일에서 원하는 장면을 선택해 사진으로 저장할 수 있습니다.

대기 상태에서 MENU/OTO 4 눌러 포토스튜디오를 선택해 원하는 효과를 줄 수 있습니다.

효 과	제공 옵션 및 설명	실행 방법
마법사 효과	뽀샤시 – 화려하게/기품있게/카리스마 분위기 – 봄햇살/새벽/공포 영화 – 보통/흑백/옛날 효과를 줄 수 있습니다.	마법사효과 선택 ▶ 폴더 선택 ▶ 사진 선택 ▶ 원하는 효과 선택 ▶ 저장하려면 확인 누름
기본 효과	흑백, 그린, 블루, 세피아, 스케치, 엠보스 효과를 줄 수 있습니다.	기본효과 선택 ▶ 폴더 선택 ▶ 사진 선택 ▶ 원하는 효과 선택 ▶ 저장하려면 확인 누름
사진 장식	● 액자 : 사진에 액자 넣기 ● 스티커 : 스티커 이미지 선택해 붙이기 ● 포토 : 아래 포토스티커 효과를 이용해 만들어 둔 스티커 붙이기 ● 문자 : 사진에 문자 넣기	사진장식 선택 ▶ 폴더 선택 ▶ 사진 선택 ▶ 원하는 효과 선택 ▶ 장식을 선택하려면 메뉴 누름 ▶ 원하는 장식 선택 ▶ 저장하려면 확인 누름
포토스티커 제작	사진의 특정 부분을 원하는 모양으로 도려내어 스티커를 만들 수 있습니다.	포토스티커 제작 선택 ▶ 폴더 선택 ▶ 사진 선택 ▶ 스티커 모양 선택 ▶ 도려낼 부분 선택 ▶ 저장하려면 확인 누름
동영상 캡처	동영상 화면에서 원하는 장면을 사진으로 저장할 수 있습니다.	동영상캡처 선택 ▶ 폴더 선택 ▶ 동영상 선택 ▶ 확인 눌러 재생 ▶ 캡처하려면 확인 누름 ▶ 저장하려면 확인 누름

효 과	제공 옵션 및 설명	실행 방법
사진 합성	두 장의 사진(메인, 배경)을 합성할 수 있습니다.	사진합성 선택 ▶ 메인 칸 선택 후 확인 누름 ▶ 폴더 및 사진 선택 ▶ 배경 칸 선택 후 확인 누름 ▶ 폴더 및 사진 선택 ▶ 합성하려면 메뉴 누름 ▶ 저장하려면 확인 누름
사진 보정	● 선명도 : 이미지 대비를 높여 선명하게 보이게 조절 ● 밝기 : 이미지 전체 밝기 조절 ● 채도 : 채도를 높여 색을 맑게 조절 ● 블러 : 이미지 경계를 흐리게 만들어 부드럽게 조절	사진보정 선택 ▶ 폴더 선택 ▶ 사진 선택 ▶ 선명도, 밝기, 채도, 블러 선택 ▶ 메뉴 누른 후 보정 ▶ 원본과 비교해 보려면 메뉴 누름 ▶ 저장하려면 확인 누름
크기 변경	촬영한 사진크기 이하로 크기를 변경해 다른 이름으로 저장할 수 있습니다.	크기변경 선택 ▶ 폴더 선택 ▶ 사진 선택 ▶ 변경하려면 확인 누름 ▶ 원하는 크기 선택 후 확인 누름 ▶ 저장하려면 확인 누름
회전/대칭	사진의 방향을 회전하거나 위치를 상하, 좌우로 대칭되게 바꿀 수 있습니다.	회전/대칭 선택 ▶ 폴더 선택 ▶ 사진 선택 ▶ 사진 회전 및 대칭 선택 ▶ 저장하려면 확인 누름
문자 합성	두 장의 사진(배경, 문자가 있는 사진)을 합성할 수 있습니다.	문자합성 선택 ▶ 배경 칸 선택 후 확인 누름 ▶ 폴더 및 사진 선택 ▶ 문자 칸 선택 후 확인 누름 ▶ 폴더 및 사진 선택 ▶ 합성하려면 메뉴 누름 ▶ 저장하려면 확인 누름

나만의 E-Card

자신이 작성한 쪽지를 촬영하여 예쁜 사진 배경과 함께 전송할 수 있습니다.

손글 쪽지 - 전송할 글자만 촬영해 보내기

1. 대기 상태에서 메뉴 누른 후 나만의 E-Card 선택
2. 손글 쪽지 선택
3. 전송할 메시지를 촬영하려면 확인 누름
4. 전송하려면 메뉴 누름
   - 저장하려면 : 확인 누름
5. 멀티메일 작성 (68쪽)

사진 엽서 - 배경 사진에 촬영한 글자 합성해 보내기

1. 나만의 E-Card 화면에서 사진엽서 선택
2. 새 사진으로 선택 ▶ 확인 눌러 배경화면 촬영 ▶ 메뉴 누름
   저장된 사진으로 선택 ▶ 폴더 및 배경이 될 사진 선택
3. 전송할 메시지를 촬영하려면 확인 누름
4. 촬영한 메시지 꾸미기

1 ~ 9 : 색상 선택	0 : 그림자 조절
* : 왼쪽으로 회전	# : 오른쪽으로 회전
검색버튼 : 위치 이동	▲/▼ : 확대/축소

5. 전송하려면 메뉴 누름
   - 저장하려면 : 확인 누름
6. 멀티메일 작성 (68쪽)

사진(동영상) 업로드하기/꾸미기

매직엔 앨범등의 포털 동호회 사이트로 사진또는 동영상을 업로드 해 각종 서비스를 이용할 수 있습니다.(자세한 내용은 KTF 사업자에 문의)

대기 상태에서 MENU 누른 후 사진 업로드하기 또는 동영상 업로드하기를 선택한 후 원하는 메뉴를 사용하세요.

기 능	제공 옵션 및 설명	실행 방법
매직엔 앨범(포털 동호회) 전송	사진/동영상을 매직엔 사진샵 서비스의 앨범 또는 포털동호회에 저장합니다. (파일 용량이 400Kbyte이내에서 선택이 가능합니다.)	매직엔 앨범 전송(또는 포탈 동호회 전송) 선택 ▶ 폴더 선택 ▶ 사진 선택 ▶ 전송하려면 확인 누름 ▶ 전송
매직엔 꾸미기	사진샵 서비스에 사진을 업로드하여 예쁘게 꾸밀 수 있으며, 꾸민 사진을 내 휴대전화 또는 다른 사람의 휴대전화로 전송할 수 있습니다. 단, 동영상은 이 기능을 이용할 수 없습니다.	매직엔 꾸미기 선택 ▶ 폴더 선택 ▶ 사진 선택 ▶ 선택한 사진을 매직엔 사진샵 서비스 전송하려면 확인 누름 ▶ 전송한 사진을 꾸미려면 확인 누름 ▶ 사진샵 서비스에 접속 후 사진 꾸미기 및 관련 서비스 이용하기
매직엔 앨범 보기	사진샵 서비스의 포토 앨범에 저장되어 있는 사진을 볼 수 있습니다.	매직엔 앨범 보기 선택 ▶ 사진샵 서비스 접속 ▶ 포토앨범 선택 ▶ 앨범 선택해 사진 보기
동호회 전송 설정	매직엔 서비스에 접속하여 동호회 가입, 가입한 동호회 확인, 전송 옵션을 설정합니다.	동호회 전송 설정 선택 ▶ 메뉴 선택해 설정하기
이용 안내	사진/동영상을 업로드/꾸미기에 대한 도움말을 볼 수 있습니다.	이용안내 선택 ▶ 도움말 보기

매직엔 앨범 보기

사진샵 서비스에서 전송한 사진은 멀티메일로 수신되며,
첨부된 사진을 저장하면 매직엔 앨범에 저장됩니다.

1. 대기 상태에서 [카메라] 누름
2. 매직엔 앨범 선택
3. 사진 검색

연결메뉴

- (목록) 멀티메일 첨부, 평상시 화면, 전화올때 화면, 전화걸때 화면, 켤때 화면, 끌대 화면, 삭제, 모두 삭제
- (확인) 멀티메일 첨부, 평상시 화면, 전화올때 화면, 전화걸때 화면, 켤때 화면, 끌때 화면

사진 출력하기

데이터 통신 케이블로 휴대전화와 포토 프린트를 직접 연결해
사진을 인쇄할 수 있습니다.

1. 데이터 통신 케이블 연결

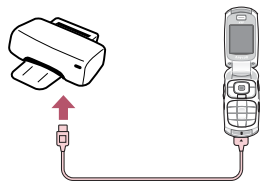

2. 대기 상태에서 [카메라] 누른 후 포토 프린트 선택
3. 원하는 사진 선택 후 [multi pack] 눌러 체크 후 [확인] 누름
4. 인쇄 환경 선택 후 출력하기

알아두기

적외선 수신이 가능한 포토 프린트에는 적외선 통신을 이용해 출력할 수 있습니다. 한 장 보기 화면에서 [메뉴] 를 누른 후 적외선 전송을 선택하세요.

핫코드

신문, 잡지 등의 지면에 표시된 핫코드(Hotcode)를 인식해 해당 매직엔 사이트로 바로 접속할 수 있습니다.

1. 대기 상태에서 [카메라] 누른 후 핫코드 선택
2. 렌즈를 바코드에 맞추기
3. 인식 후 해당 사이트로 연결

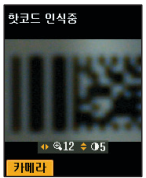

알아두기

코드 인식이 되지 않는다고요?

- 카메라 화면에 코드가 가로 또는 뒤집어져 보일 경우에는 코드 인식이 가능하나 세로로 길게 보일 경우에는 코드 인식이 되지 않습니다.
- 카메라 화면에 코드가 너무 멀거나 너무 가까운지 확인하세요. 코드의 각 점들이 화면상에서 구분되어 보일 때 가장 잘 인식됩니다.
- 카메라 화면 가장 자리에 코드가 위치했는지 코드 전체가 화면에 보이는지 확인하세요.
- 카메라 화면상에 두개 이상의 코드가 보이는지 확인하세요. 올바르게 보이는 코드는 한개이어야 정상적으로 인식됩니다.
- 주위 조명이 너무 어둡지 않은지 확인 하세요.

매직엔 메뉴

실행할 수 있는 기능

- 매직엔, 멀티팩, K-머스, 메일, MSN, KT 모바일 : 무선 인터넷 서비스
- WINC : 모바일 주소 사이트(WINC) 이용하여 무선 인터넷 접속
- 북마크 : 북마크를 확인하거나 추가 및 편집
- URL : URL 주소를 입력하여 사이트에 바로 접속
- 옵션설정 : 무선인터넷 환경 설정

알아두기 검색어로 원하는 매직엔 사이트에 접속하려면 대기 화면에서 0 길게 눌러 매직엔 검색창이 실행되면 원하는 검색어를 입력해 실행(확인, MP3, @, multi pack)하세요.

단축 ■ 매직엔 메뉴 : @ 누름 ■ 멀티팩 메뉴 : multi pack 누름

매직엔 메뉴

기 능	실행 방법	실행 후 사용 방법
매직엔 접속	@ 1 단축 @ 길게 누름	매직엔 서비스 접속 메뉴 이동 : 검색 버튼 누름 이전/상위 메뉴 : 취소 또는 확인 누름 메뉴 선택 : multi pack 또는 번호 누름 브라우저 메뉴 : 메뉴 누름 접속 끌내기 : 누름 연결메뉴 : 홈페이지, 다시 전송받기, 북마크 추가, 북마크 보기, URL 입력, URL 보기, 열어본 페이지, 옵션설정, 브라우저 도움말
멀티팩 사용	@ 2 단축 multi pack 누름	콘텐츠를 내려받으려면 다운로드센터 선택 ➡ 원하는 콘텐츠 내려받기 검색하여 내려받으려면 검색선택 ➡ 검색어 입력 ➡ 원하는 콘텐츠 내려받기 멀티팩 환경 설정을 하려면 보관함 선택 ➡ 환경 설정 선택 ➡ 원하는 환경 설정 내려받은 콘텐츠를 사용하려면 보관함 선택 ➡ 콘텐츠 선택 후 실행 연결메뉴 : 삭제, 아이콘 정렬, 상세정보, 메모리정보, 도움말
K-머스	@ 3	증권, 상품권 구입/선물, 티켓 예매 등의 서비스 선택해 이용
매직엔 메일 확인	@ 4	매직엔 계정에 수신 또는 발신한 메일 확인 (매직엔 서비스에 가입 후 사용)
MSN 접속	@ 5	MSN 사이트에 접속하여 서비스 이용
KT 모바일 접속	@ 6	KT 모바일(파란) 사이트에 접속하여 서비스 이용

기 능	실행 방법	실행 후 사용 방법
WINC을 이용하여 인터넷 사이트 접속	@ 7	**예) WINC에 접속하려면** 숫자(번호)입력 선택 ➡ multi pack 누름 ➡ 9462 (WINC와 일치하는 키패드)+ #(구분자) +4500(고유번호) 입력 후 multi pack 누름 ➡ 검색하려면 검색 선택 후 multi pack 누름 ➡ 접속할 사이트 선택해 접속 알아두기 ● 대기 화면에서 모바일 주소 입력 후 @ 누르면 해당인터넷 사이트로 바로 접속됩니다. ● 도메인 각 문자와 일치하는 키패드 숫자만 입력하면 입력한 숫자와 일치 하는 인터넷 사이트가 표시됩니다. 원하는 사이트를 선택해 접속하세요. ● 모바일 주소를 모르면 브랜드 입력을 이용하여 접속하세요.
북마크	@ 8	접속할 북마크 선택해 접속 **북마크를 추가하려면** 북마크 추가 선택 ➡ 이름 및 주소 입력 후 추가 선택 **북마크를 수정 또는 제거하려면** 항목 선택 후 확인 (편집) 누름 ➡ 수정 또는 북마크 제거 선택
인터넷 주소(URL) 직접 입력해 접속	@ 9	사이트 주소 입력 후 이동 선택
매직엔 옵션 설정	@ 0	● 프락시 서버 : 프락시 서버및 포트설정 ● 이메일 서버 : 이메일 서버설정 ● 고급 설정 : DNS서버와 네트워크 연결시간 설정 ● 이미지보기 설정 : 이미지 보기 설정 ● 쿠키 설정 : 쿠키저장 여부및 쿠키삭제 설정 ● 마이홈 설정 : 자주가는 사이트를 마이홈 아이콘으로 등록 ● 브라우저 정보 : 브라우저 버전정보

WINC란? 복잡한 인터넷 주소(URL)를 숫자로 초간단 키패드로 모바일 주소(WINC)를 입력하여 무선 인터넷 사이트로 접속하는 기능입니다. 자세한 사용 방법은 www.winc.or.kr 사이트를 참조하세요.

굿타임 KTF 메뉴

실행방법

메뉴 누름

굿타임 KTF 선택 후 확인 누름

원하는 기능 선택 후 확인 누름

단축 매직엔 팝업 : 취소 누름 MP3 메뉴 : MP3 누름

알아두기 자세한 사용 방법은 www.magicn.com 또는 관련 책자를 참조하세요.

실행할 수 있는 기능

- **고객센터/요금조회** : KTF 고객센터 접속 및 사용 요금 조회
- **음성 부가서비스** : 부가서비스 신청 및 설정
- **KTF 멤버스 카드** : KTF 멤버스 카드 사이트 접속
- **매직엔 Top 10** : 매직엔 주요 사이트 접속
- **다운로드 센터** : 멀티팩 다운로드 센터에 접속
- **매직엔 팝업** : 인터넷 서비스를 바탕화면에 설정, 확인하는 서비스 사용
- **MP3** : MP3 음악 재생과 파일 관리
- **노래방** : 매직엔의 노래방에서 내려받기 및 재생

기 능	실행 방법	실행 후 사용 방법
고객센터/요금조회	메뉴 1 1	휴대전화 사용 요금, 통화량, 마일리지 안내 등의 각종 정보를 조회
음성 부가서비스	메뉴 1 2	KTF에서 제공하는 휴대전화 관련 부가서비스를 신청 또는 이용
KTF 멤버스 카드 사용	메뉴 1 3	KTFMembers Card에 접속해 모바일 카드를 내려받아 서비스 이용 (자세한 사항은 www.KTFmembers.com을 참조하세요.)
매직엔 Top10 접속	메뉴 1 4	접속할 사이트 선택해 서비스 이용
멀티팩 콘텐츠 내려받기	메뉴 1 5	멀티팩 콘텐츠 내려받기 (34쪽)
팝업 서비스	메뉴 1 6	팝업 다운 받기 선택 ➔ 원하는 팝업 서비스 선택해 내려받기 ➔ 대기 화면으로 설정하려면 '예' 선택 (대기 화면을 평상시 화면으로 변경 방법 → 39쪽)
MP3 실행	메뉴 1 7	MP3 듣기 (51쪽)
노래방 사용하기	메뉴 1 *	**노래를 내려받으려면** [노래다운받기] 선택 ➔ 접속되면 노래내려받기 **내려받은 곡 재생하려면** 재생할 곡목 선택

화면 메뉴

실행방법

메뉴 누름

화면 선택
후 확인 누름

원하는 기능 선택
후 확인 누름

실행할 수 있는 기능

- **평상시 화면** : 평상시 화면 꾸미기
- **배경화면 선택** : 배경화면 이미지 선택
- **외부화면 디자인** : 외부화면 꾸미기
- **메뉴 디자인** : 메뉴 화면 모양, 색상, 서체, 글자 크기 변경
- **다이얼 디자인** : 다이얼 숫자의 크기 및 색상/배경 색상 변경
- **조명설정** : 조명 시간, 버튼 조명, 외부 램프 색상, 조명등 켜짐 선택
- **이미지 관리** : 내려받은 이미지 및 나만의 이미지 관리

기 능	실행 방법	실행 후 사용 방법
평상시 화면 선택	메뉴 2 1	배경 이미지 선택 ➡ 원하는 이미지 목록 선택 ➡ 이미지 선택 화면 디자인 선택 ➡ 달력, Today, 할일, 일정, 시계, 단축번호등을 선택 문구 디자인 선택 ➡ 표시 방법 선택 ➡ 문구 입력 ➡ 문구 위치 및 색상/색상의 명도 선택 (화면 디자인을 없음을 선택한 경우에만 적용) 시계 디자인 선택 ➡ 시계 선택 ➡ 표시 위치 선택 (화면 디자인을 없음을 선택한 경우에만 적용) 초기화 선택 ➡ 예 또는 아니오 선택 알아두기 이미지 목록 종류 ● 기본 이미지 : 기본으로 제공하는 이미지 ● 애니콜 앨범 : 애니콜 앨범에 저장한 이미지 ● 다운로드 이미지 : 매직엔 또는 멀티팩에서 내려받은 이미지 ● 나만의 이미지 : PC Link PRO에서 내려받은 이미지 ● 매직엔 앨범 : 매직엔 앨범에서 내려받은 이미지 ● 멀티메일 이미지: 첨부 파일 보관함에 저장된 멀티메일 이미지
배경화면 선택	메뉴 2 2	원하는 항목 선택 ➡ 원하는 이미지 목록 선택 ➡ 이미지 선택 (구입 시의 설정 상태로 하려면 초기화 실행)
외부화면 디자인	메뉴 2 3	배경 이미지 선택 ➡ 원하는 이미지 목록 선택 ➡ 이미지 선택 문구 디자인 선택 ➡ 표시 방법 선택 ➡ 문구 입력 ➡ 색상/색상의 명도 선택 (배경 이미지를 사진으로 설정한 경우에만 적용) 시계 디자인 선택 ➡ 시계 선택 ➡ ('중간 시계/작은 시계' 를 선택한 경우) 표시 위치 선택 초기화 선택 ➡ 예 또는 아니오 선택

화면 메뉴

기 능	실행 방법	실행 후 사용 방법
메뉴 디자인	메뉴 2 4	메뉴 화면 모양 선택 ➡ 스토리 메뉴 또는 블럭 메뉴 선택 메뉴 화면 색상 선택 ➡ 아이스 블루, 스프링 오렌지, 러브 핑크, 오아시스 그린 중 선택 서체 변경 선택 ➡ 벡터 서체 또는 일반 서체 선택 ➡ 서체 종류 및 색상/색상의 명도 선택 글자 크기 선택 ➡ (벡터 서체를 선택시) 작게, 중간, 조금 크게, 크게, 매우 크게 선택 (일반 서체를 선택시) 일반 크기 또는 크게 보기 선택
다이얼 디자인	메뉴 2 5	숫자크기 선택 ➡ 다이얼 숫자 크기 변경 색상/배경 선택 ➡ 다이얼 숫자 색상 및 배경 색상 변경
조명 설정	메뉴 2 6	조명 시간 선택 ➡ 화면의 켜짐 시간 선택 버튼 조명 선택 ➡ 절전 조명 또는 일반 조명 선택 외부 램프 색상 선택 ➡ 상황별 램프 색상 선택 조명등 기능 선택 ➡ 설정 또는 해제 선택 알아두기 조명등 기능을 설정한 경우 조명등을 켜려면 폴더가 닫힌상태에서 ▼ 을 길게 누르세요. 조명등을 끄려면 조명등이 켜진상태에서 ▼ 을 누르세요.
내려받은 이미지 관리	메뉴 2 7	**이미지 내려 받으려면** 그림나라 접속 또는 포토나라 접속 선택 ➡ 원하는 이미지 선택해 내려받기 **내려받은 이미지 확인하려면** 다운로드 이미지 또는 나만의 이미지 확인 ● 다운로드 이미지 : 매직엔 또는 멀티팩에서 내려받은 이미지 ● 나만의 이미지 : PC Link PRO에서 내려받은 이미지 연결메뉴 이름 변경, 보호설정/해제, 삭제, 모두 삭제

소리 메뉴

실행방법

메뉴 누름

소리 선택
후 확인 누름

원하는 기능 선택
후 확인 누름

실행할 수 있는 기능

- **수신벨 선택** : 벨소리 선택
- **벨/진동 선택** : 전화 수신시 벨 울림 방법 선택
- **소리크기** : 음의 종류별로 크기 조절
- **기능음 구성** : 각 기능별 음의 종류 선택
- **정각 알림** : 정각 알림 설정 및 해제
- **취침 모드** : 취침 시간대의 벨소리 조절 및 램프 동작 여부 선택

소리 메뉴

기 능	실행 방법	실행 후 사용 방법
수신벨 선택 알아두기 일부기능(기능음 켤때, 끌때, 전자다이어리 모닝콜, 알람, 일정관리등) 벨 설정시 리듬 믹스벨을선택할 수 없습니다.	메뉴 3 1	원하는 수신벨 목록 선택 ➡ 벨소리 선택 ● 애니콜 벨 : 기본으로 제공되는 멜로디 또는 벨소리 ● MP3 멜로디, 뮤직벨, 메시지링 : 매직엔에서 내려받은 멜로디 ● 700 멜로디 : 700 서비스에서 내려받은 멜로디 ● 멀티메일 사운드 : 멀티메일에서 내려받은 벨소리 ● 나만의 벨 : PC Link PRO에서 내려받은 벨소리 연결메뉴 (메시지링) 메시지, 문자/음성 수신음, 멀티메일 수신음, 삭제, 모두 삭제
벨/진동 선택	메뉴 3 2	원하는 상태 선택 알아두기 음성벨을 선택한 경우 전화가 오면 음성으로 전화번호 또는 전화번호부에 등록한 이름을 들려줍니다.
벨소리 크기 조절	메뉴 3 3	수신벨, 수화음, 버튼음, 기능음, 메시지, 모닝콜, 알림음, 켤때, 끌때 소리크기 조절
기능음 선택	메뉴 3 4	전체음 또는 개별적으로 기능음의 종류 선택 ➡ 음 또는 멜로디 선택
정각 알림 설정	메뉴 3 5	설정 선택 ➡ 알림 시간 및 알림음 종류 선택
취침 모드 설정	메뉴 3 6	한 번만 또는 매일 선택 ➡ 알림 시간대, 소리 크기 및 램프 동작 여부 선택 알아두기 취침시간대에 소리는 취침모드에서 설정한 대로 동작합니다. (단, 모닝콜, 애니콜 SOS 메시지 수신음, MP3 재생음, 촬영음 제외)

전자다이어리 메뉴

실행방법

메뉴 누름

전자다이어리 선택 후 확인 누름

원하는 기능 선택 후 확인 누름

실행할 수 있는 기능

- Today : 일정 관리와 할일에 등록된 오늘의 일정을 확인
- **모닝콜** : 모닝콜 기능 설정
- **알람** : 알람 기능 설정
- **일정관리** : 월간/주간/일간별 일정 등록 및 관리
- **전자계산기** : 사칙 연산을 이용한 계산
- **할일** : 중요도별 할 일 등록
- **메모** : 메모 등록 및 메모지 설정
- **시계** : 세계 도시별 시각 보기 및 스톱워치 사용
- **단위환산** : 다른 단위를 이용한 단위 환산

알아두기

동일한 시간대에 여러 개의 알람이 설정된 경우 가장 우선 순위에 있는 알람이 먼저 울립니다.
(모닝콜>알람>일정>기념일>D-day>할일)

전자다이어리 메뉴

기 능	실행 방법	실행 후 사용 방법
오늘 일정 확인 일정관리, 할일에서 등록한 일정, 기념일, D-day, 할일을 확인 및 관리할 수 있습니다.	메뉴 4 1	오늘 일정 확인 ➡ 자세한 내용을 보려면 확인 누름 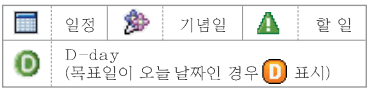 연결메뉴 ● (일정, 할일) 완료표시, 내일로 미루기, 메시지 보내기, 오늘날짜로, 특정날짜로, 삭제, 모두 삭제 ● (D-day, 기념일) 메시지 보내기, 오늘날짜로, 특정날짜로, 삭제, 모두 삭제
모닝콜 설정	메뉴 4 2	설정 선택 ➡ 메뉴 누름 ➡ 모닝콜 설정 알아두기 매너모드 또는 진동, 무음/램프 설정 상태에서도 설정한 시각에 모닝콜 알람이 울립니다.
알람 설정	메뉴 4 3	**등록 하려면** 메뉴 누름 ➡ 새 알람 선택 ➡ 알람 설정 **삭제 또는 모두 삭제 하려면** 메뉴 누름 ➡ 삭제 또는 모두 삭제 선택

기 능	실행 방법	실행 후 사용 방법
일정 등록 및 보기	메뉴 4 4	**등록하려면** 등록할 날짜 선택 ➡ 메뉴 누름 ➡ 새 일정, 새 기념일 또는 새 D-day 선택 ➡ 정보 입력 연결 메뉴 **월 · 주 · 일로 보기 상태에서** ● (월간/주간/일간 탭 선택) 새 일정, 새 기념일, 새 D-day, 오늘날짜로, 특정날짜로, 종류별 전체보기 **종류별 전체보기 상태에서** ● (일정 탭 선택) 새 일정, 오늘날짜로, 특정날짜로, 월.주.일로 보기 ● (기념일 탭 선택) 새 기념일, 월.주.일로 보기 ● (D-day 탭 선택) 새 D-day, 날짜계산기, 월 · 주 · 일로 보기 **등록한 일정을 보려면** 날짜 선택 ➡ 확인 누름(월간/주간/일간 탭 이동: 1 / 2 / 3) ➡ 자세히 보려면 확인 누름 연결 메뉴 **월 · 주 · 일로 보기 상태에서** ● (월간/주간 보기) 새 일정, 새 기념일, 새 D-day, 오늘날짜로, 특정날짜로, 삭제, 모두 삭제, 종류별 전체보기 ● (일간 보기) 새 일정, 새 기념일, 새 D-day, 완료표시(완료해제), 오늘날짜로, 특정날짜로, 삭제, 모두 삭제, 종류별 전체보기 **종류별 전체보기 상태에서** ● (일정 보기) 새 일정, 완료표시(완료해제), 오늘날짜로, 특정날짜로, 삭제, 모두 삭제, 월.주.일로 보기 ● (기념일 보기) 새 기념일, 삭제, 모두 삭제, 월.주.일로 보기 (기본으로 저장되어 있는 기념일은 삭제할 수 없습니다.) ● (D-day 보기) 새 D-day, 날짜계산기, 삭제, 모두삭제, 월 · 주 · 일로 보기

새로운 일정, 기념일, D-day 등을 등록및 관리하는 기능입니다. 오늘, 어제, 내일 날짜를 등록된 내용만 확인하려면 Today 에서 확인할 수 있습니다.

기 능	실행 방법	실행 후 사용 방법
전자 계산 기	메뉴 4 5	계산값 입력 ➡ 연산 기호 선택 ➡ 계산값 입력 후 확인 누름 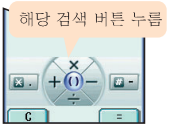 알아두기 ● 최대 15자릿수까지 입력 가능 ● 최대 10번까지 사칙 연산 가능 ● 소수점 입력 : * 누름 (최대 5자리) ● 음수(-) 입력 : # 누름 ● () 연산자 입력 : multi pack 누름
할일 등록 및 보기 알아두기 등록한 할일은 Today 에서도 확인할 수 있습니다.	메뉴 4 6	**새 할일을 등록하려면** 메뉴 누름 ➡ 새 할일선택 ➡ 할일 정보 입력 **할일을 확인하려면** 할일 확인 ➡ 자세히 보려면 확인 누름 중요도-긴급 중요도-보통 중요도-낮음 연결메뉴 새 할일, 완료표시(완료해제), 종료일순보기, 삭제, 모두 삭제

기 능	실행 방법	실행 후 사용 방법
메모 작성 및 보기	메뉴 4 7	**메모를 작성하려면** 메뉴 누름 ➡ 새 메모 선택 ➡ 메모 내용 입력 **작성한 메모를 보려면** 확인할 메모선택해 확인(편집하려면 메뉴 누름) 연결메뉴 새 메모, 메모검색, 메모지설정, 메모잠금, 삭제, 모두삭제
세계 시각 및 스톱 워치	메뉴 4 8	**세계 시각을 보려면** 세계시각 선택 ➡ 원하는 지역 선택 연결메뉴 서머타임 설정, 도움말 **스톱 워치로 사용하려면** 스톱워치선택 ➡ 확인 눌러 시작 ➡ 메뉴 누름(기록하기) ➡ 정지하려면 확인 누름
단위환산	메뉴 4 9	기준 단위 선택 ➡ 계산값 입력 후 단위 종류 선택 ➡ 환산 단위 선택해 환산값 보기

애니콜 세상 메뉴

실행방법

메뉴 누름

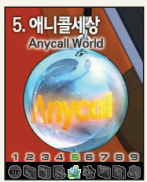

애니콜 세상 선택 후 확인 누름

원하는 기능 선택 후 확인 누름

실행할 수 있는 기능

- **포토 블로그** : 나만의 포토 블로그 만들기
- **MP3** : MP3 음악 재생 및 파일 관리
- **게임** : 기본 제공 게임
- **전자 소리함** : 음성메모, 음성인식, 자동응답 설정
- **적외선 통신** : 적외선 통신으로 데이터 주고 받기
- **애니콜 랜드** : 애니콜 랜드에서 내려받은 콘텐츠 실행
- **애니콜 SOS** : 위급 상황에 애니콜 SOS 메시지 요청
- **이동식 디스크** : 이동식 디스크로 전환하여 파일 저장 및 삭제
- **파일 뷰어** : 이동식 디스크에 저장된 파일 확인 및 간략하게 보기
- **모바일 어학 학습** : 내려받은 학습 콘텐츠로 어학학습하기

기 능	실행 방법	실행 후 사용 방법
포토 블로그 여행, 영화 등의 각종 정보를 테마로 블로그로 만들어 나만의 블로그 내용으로 편집할 수 있습니다.	메뉴 5 1	**새 블로그 추가/관리하려면** 메뉴 눌러 블로그 추가 선택 ➡ 이름 입력 ➡ 저장하려면 확인 누름 연결메뉴 ● (기본 블러그 선택 시) 블로그추가, 블로그 잠금 ● (사용자 블러그 선택 시) 블로그추가, 블로그 잠금, 이름 변경, 블로그 삭제 알아두기 ● 기본 블로그로 공연다이어리와 나만의 레시피를 제공합니다. ● 새 블로그는 8개까지 추가할 수 있습니다. ● 기본으로 제공되는 블로그는 삭제, 이름바꾸기 및 편집기능을 사용할 수 없습니다. **블로그 내용을 작성하려면- 한 블로그에 최대 30개까지의 내용을 등록** 원하는 블로그 선택 ➡ 메뉴 1 ➡ 내용 작성 및 사진 등록 ➡ 등록한 사진 꾸미려면 메뉴 눌러 사진 꾸미기 선택 ➡ 사진 테두리 및 사진 위치 선택 (미리 보려면 메뉴 누름) ➡ 저장하려면 확인 누름 연결메뉴 새 기록(새 공연/새 레시피), 멀티메일 전송, 검색, 정렬, 삭제, 모두 삭제, 사진으로 보기(제목으로 보기)

기 능	실행 방법	실행 후 사용 방법
포토 블로그 (계속)	메뉴 5 1	**블로그 내용을 보려면** 확인할 블로그 선택 ➔ 내용 목록에서 확인할 내용 선택 ➔ 내용 확인 연결 메뉴 편집, 멀티메일 전송, 삭제 알아두기 블로그에 등록된 내용을 수정 하려면 메뉴 1 눌러 수정할 수 있습니다.

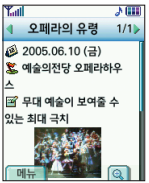

기 능	실행 방법	실행 후 사용 방법
MP3 듣기	메뉴 5 2 1 단축 MP3 길게 누름	음악 재생

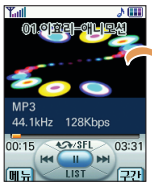

다음 곡 재생	누름	이전 곡 재생	누름
재생/일시 정지	multi pack 누름	반복 재생 선택 • 한 곡 반복 재생 • 전곡반복 재생 • SFL 임의반복 재생	MP3 누름
빨리 감기	길게 누름		
되감기	길게 누름 10초 이후 짧게 누르면 현재 곡 처음부터 재생		
		가사 보기/재생스킨 설정	메뉴 누름
음량 조절	▲/▼ 누름	실행 중인 폴더로 이동	@ 누름
구간 반복 재생 방법	반복 시작 부분 확인 누름 ➔ 반복 끝 부분 확인 누름 ➔ 지정한 시작, 끝 부분 반복 재생됨		

알아두기 MP3 재생 중에 폴더를 닫아도 음악은 계속 재생됩니다.

MP3 파일을 휴대전화로 어떻게 내려받나요?

- 매직엔 홈페이지에서 내려받을 수 있습니다.
  프로그램 및 자세한 사용방법은 매직엔 홈페이지(www.magicn.com)를 참조하세요.
- www.anycall.com에서 내려받은 MP3 파일 또는 컴퓨터에 저장된 MP3 파일을 Anycall Music Player로 내려받을 수 있습니다.
  프로그램 내려받기 또는 설치에 대한 자세한 내용은 www.anycall.com을 참조하세요.

기 능	실행 방법	
폴더 닫힌 상태에서 MP3 듣기	▶II 길게 누름	▲/▼ 또는 ⏮/⏭ 눌러 1:1 예 선택 ➡ ▶II 누름

MOD 동작 버튼

다음 곡 재생	⏭ 누름	이전 곡 재생	⏮ 누름
재생/일시 정지	▶II 누름	빨리 감기	⏭ 길게 누름
버튼 잠금/해제	MODE 길게 누름	음량 조절	▲/▼ 누름
되감기	⏮ 길게 누름 10초 이후 짧게 누르면 현재 곡 처음부터 재생		

MP3 파일 보관함	메뉴 5 2 2	사용할 폴더 선택 ➡ MP3 파일 선택

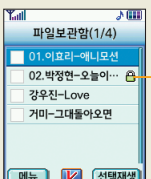

보호 설정된 파일

연결 메뉴

- (폴더) 폴더듣기, 폴더추가, 이름변경, 순서변경, 폴더삭제
- (파일 목록) 상세정보, 파일이동, 이름변경, 보호설정(해제), 파일정렬, 선택삭제, 모두 삭제

기 능	실행 방법	실행 후 사용 방법
플레이어 설정	메뉴 5 2 3	원하는 환경 설정 ● 외부화면 표시 : MP3 재생 중 폴더를 닫았을 때 플레이어 화면 또는 시계가 보이게 설정 ● 조명 시간 : MP3 재생 중 조명 켜짐 상태 선택 ● 재생 시간 : MP3가 동작될 재생 시간 선택
Bomb Link 게임	메뉴 5 3	● ENDLESS : 사용자가 끝날 때까지 계속 게임 ● 100 ATTACK : 100개의 불이 떨어질 동안 게임 실행 ● OPTIONS : Sound, Vibe, High Scores, Clear Scores ● INSTRUCTIONS : 게임 사용법 및 키 동작 보기 알아두기 게임 중에는 배터리가 빨리 소모됩니다.
음성 메모 녹음 및 음성 메모함 관리	메뉴 5 4 1	녹음하려면 음성메모 녹음 선택 ➡ MP3 눌러 녹음 ➡ 끝내려면 ⓜ 누름 (잠시 멈춤/계속 녹음 : MP3 누름) ➡ 들어보기, 다시 녹음하기, 저장하기 선택 알아두기 통화 중 녹음된 내용, 저장 용량이 60KB(30~40초) 초과된 파일은 멀티메일로 첨부할 수 없습니다.

기 능	실행 방법	실행 후 사용 방법
음성 메모 녹음 및 음성 메모함 관리 (계속)	메뉴 5 4 1	**녹음된 음성 메모를 들으려면** 음성메모함 선택 ➡ 녹음된 메모 선택해 듣기 (잠시 멈춤/계속 재생 : multi pack 누름) 연결메뉴 멀티메일 첨부, 재생, 전체재생, 이름변경, 상세정보, 삭제, 모두 삭제
음성인식 환경 설정	메뉴 5 4 2	● 간편 발신 기능 : 폴더 닫힌 상태에서 이어마이크로폰을 연결한 후 ▼을 누르면 설정한 검색 방법으로 번호를 음성으로 검색되게 설정 ● 음성 인식 설정 : 폴더의 동작 방법, 성별, 인식 결과 표시, 안내 멘트 크기에 따라 음성 인식이 동작되게 설정 ● 이어폰 설정 : 이어마이크로폰의 통화 버튼을 눌러 음성 인식이 실행되게 설정
자동응답 설정 및 수신함 사용	메뉴 5 4 3	**자동응답 환경을 설정하려면** 자동응답 설정 선택 ➡ 원하는 환경 설정 인사말 선택 선택 ➡ 사용할 인사말 선택 인사말 녹음 선택 ➡ 인사말 번호 선택 ➡ 녹음하기 알아두기 자동 응답이 설정된 경우 전화를 자동으로 받게 되면 상대방에게 전화 요금이 청구됩니다. **수신된 녹음 내용을 들으려면** 자동응답수신함 선택 ➡ 녹음된 내용 듣기 연결메뉴 재생, 전체재생, 상세정보, 삭제, 모두 삭제

기 능	실행 방법	실행 후 사용 방법
적외선 통신으로 데이터 받기/보내기	메뉴 5 5	**데이터를 받으려면** 적외선 포트 맞추기 ➡ 수신 모드 선택 ➡ 보내 주는 데이터 자동으로 저장 **데이터를 보내려면** 먼저, 상대방이 수신 가능 상태인지 확인하세요. 적외선 포트 맞추기 ➡ 명함 전송 선택 전화번호부전송 선택 ➡ 번호 선택 이미지 전송 선택 ➡ 이미지 선택 멜로디 전송 선택 ➡ 멜로디 선택 파일 전송 선택 ➡ 이동식 디스크 영역에서 파일을 찾아 전송 알아두기 ● PC Link PRO에서 내려받은 이미지, 멜로디의 전송이 가능하며, 카메라로 찍은 사진은 애니콜 앨범에서 전송이 가능합니다. ● 핸즈프리 사용 중에는 적외선 통신을 사용할 수 없습니다. ● 적외선 통신 기능이 가능한 제품간에 사용할 수 있으나, 적외선 프로토콜 형식에 따라 동작하지 않을 수 있습니다. ● 최대한 가까운 거리에서 사용하는 것이 좋습니다. ● 파일 전송에서 적외선으로 전송한 파일은 수신인 휴대전화의 이동식 디스크에 저장됩니다.(파일 확인 → 57쪽)
애니콜 랜드에서 내려받은 콘텐츠 사용	메뉴 5 6	환경 설정 또는 구입한 콘텐츠 선택해 실행 연결메뉴 ● (환경 설정) 실행하기, 콘텐츠, 새 폴더, 속성 ● (구입한 콘텐츠) 실행하기, 콘텐츠, 새 폴더, 잘라내기, 삭제하기, 이름 변경, 속성, 환경설정

기 능	실행 방법	실행 후 사용 방법
애니콜 SOS (긴급 메시지 서비스)	메뉴 5 7	**설정하려면** 설정 선택 ◎ 메시지 보낼 휴대전화 번호 입력 ◎ 반복 전송 횟수 선택 **긴급 상황이 되면** 폴더가 닫힌 상태에서 ▲/▼을 연속 4회 이상 빠르게 누름 ● 휴대전화가 약하게 진동한 후 화면의 아이콘이 깜박이고 약 5초 후에 애니콜 SOS 메시지가 지정된 수신처로 설정한 반복 횟수 만큼 전송됩니다. (단, 5초 이전에 을 누르면 애니콜 SOS 메시지가 전송되지 않습니다.) ● 애니콜 SOS 메시지를 보낸 후 메시지 수신자로부터 전화가 오면 휴대전화가 약하게 진동한 후 자동으로 통화가 연결됩니다. ● 긴급 상황이 끝나면 을 눌러 해제하세요. **SOS 메시지가 수신되면** ● 메시지가 수신되면 휴대폰에서 경고음과 대기 화면에 아이콘이 표시됩니다. – 이동식 디스크, 포토 프린트 사용 중 일 때, 통신제한 기능이 설정된 경우를 제외하고 모든 상태에서 경고음 또는 진동이 울립니다. – SOS 기능이 지원되지 않는 휴대전화인 경우 일반 문자 메시지로 수신됩니다. ● 메시지를 확인한 후 SOS 발신자에게 전화를 걸면 자동으로 통화가 연결되어 SOS 발신자의 위험한 상황을 전화로 청취할 수 있습니다.

기 능	실행 방법	실행 후 사용 방법
이동식 디스크 관리하기	메뉴 5 8	

휴대전화를 PC 와 연결해 USB이동식 디스크처럼 사용 (파일저장 및 관리) 할 수 있습니다.

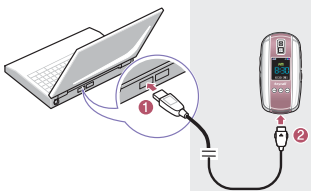

이동식 디스크에 파일 저장하기 (Windows XP의 경우)

비밀번호 입력 ➡ 데이터 통신 케이블로PC와 휴대전화 연결 ➡ PC 화면에서 폴더를 열어 파일 보기 선택 ➡ 파일 저장

연결을 해제하려면
아이콘을 클릭 후 드라이브 제거 선택 ➡ 휴대전화에서 메뉴 3 누름 ➡ 데이터 통신 케이블 분리

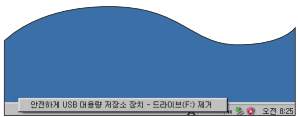

저장 공간을 확인하려면

비밀번호 입력 ➡ 메뉴 1 눌러 확인

이동식 디스크를 포맷하려면

비밀번호 입력 ➡ 메뉴 2 누름 ➡ 예 선택 ➡ 재부팅

알아두기

- system 폴더는 휴대전화에서 사용하는 폴더입니다. 폴더명을 바꾸거나 아무 파일을 복사해 넣지 마세요.
- 사용자 폴더를 만들어 컴퓨터에 있는 데이터를 복사할 수 있습니다.
- 이동식 디스크로 사용 중일 때는 휴대전화 기능을 사용할 수 없습니다.
- 이동식 디스크 사용 중 데이터 통신 케이블이나 휴대전화의 배터리를 강제로 분리하여 생긴 데이터 유실 등의 피해는 휴대전화 제조회사가 책임지지 않습니다.
- 만일을 대비해 중요한 데이터는 별도의 저장 매체에 보관해 두세요.
- 파일 전송에서 적외선으로 전송한 파일은 수신인의 이동식 디스크에 저장됩니다.

기 능	실행 방법	실행 후 사용 방법

파일 뷰어

메뉴 5 9

PC또는 적외선 통신으로 휴대전화에 저장한 그림 파일(jpg, bmp)과 문서파일(ward, Excel, Powerpoint, PDF, Text, HTML 등)을 열어 볼 수 있습니다.

비밀번호 입력 ➔ 원하는 파일 선택

▲ 예)PDF 파일

항목	설 명	실행 방법
	이전/파일의 처음 페이지	1 짧게/길게 누름
	화면보기	2 누름
	다음/파일의 마지막 페이지	3 짧게/길게 누름
	파일 크게/작게 보기	▲/▼ 누름
	파일 회전	multi pack 누름

연결메뉴 ● (폴더/파일) 이름 변경, 상세 정보, 적외선 전송, 삭제, 모두삭제
● (파일보기) 이전 페이지, 화면 보기, 다음 페이지, 아이콘 숨김, 도움말

알아두기 ● 이동식 디스크와 애니콜 앨범에 저장한 파일을 확인할 수 있습니다.
● 파일 형식이나 크기에 따라 제대로 보이지 않을 수 있습니다.

모바일 어학 학습

메뉴 5 0

단어장, 영어 교과서 등의 학습 콘텐츠를 휴대전화 이동식 디스크 ➔ system ➔ vocaking 폴더에 내려받은 후 어학학습 을 할 수 있습니다.

원하는 교재 선택 ➔ 학습할 단원 선택 ➔ 콘텐츠 화면을 따라 영어 학습

알아두기 어학 학습 콘텐츠는 www.vocaking.com에서 구입할 수 있습니다.
구입 방법 및 휴대전화로 내려받는 방법은 www.vocaking.com을 참조하세요.

환경 설정 메뉴

실행방법

메뉴 누름

환경 설정 선택 후 확인 누름

원하는 기능 선택 후 확인 누름

실행할 수 있는 기능

- **통화 설정** : 사용자 환경에 맞게 통화 환경 설정
- **메시지 설정** : 메시지 메뉴를 사용자 환경에 맞게 설정
- **카메라 설정** : 카메라 메뉴를 사용자 환경에 맞게 설정
- **전화번호부 설정** : 전화번호부 메뉴를 사용자 환경에 맞게 설정
- **메모리 관리자** : 메모리에 저장된 파일 용량 확인 및 관리
- **사용제한/잠금** : 각종 기능 제한 또는 잠금 설정
- **비밀번호 변경** : 휴대전화 비밀번호 변경
- **언어/Language** : 휴대전화 화면에 표시되는 언어 선택
- **내번호 관리** : 휴대전화 번호 확인 및 투넘버 번호 등록
- **초기화** : 특정 메뉴에 설정하거나 등록한 데이터 초기화
- **시간 설정** : 현재 시각 설정

기 능	실행 방법	실행 후 사용 방법
통화 환경 설정	메뉴 6 1	**전화받는 방식을 설정하려면** 전화받기 설정 선택 ➡ 원하는 방식 선택 ● 폴더 열기 : 폴더를 열면 바로 통화 연결 ● 열고 버튼 누르기 : 폴더를 열고 아무 버튼 누름 (, ▲/▼, 제외) **지역 번호를 설정하려면** 자동 지역번호 선택 ➡ 지역 번호 입력 ➡ 설정 선택 알아두기 지역번호가 설정되면 전화번호를 입력할 때 자동으로 지역 번호가 표시됩니다. 단, 앞자리가 0 으로 시작하는 번호를 입력하면 지역번호는 표시되지 않습니다. **핸즈프리/이어폰 연결 시 전화받는 방법을 설정하려면** 자동 전화받기 선택 ➡ 핸즈 프리 또는 이어폰 선택 ➡ 자동 받기(벨이 5 초 정도 울린 후 자동으로 통화 연결) 또는 수동 받기(눌러 통화 연결) 선택 알아두기 ● 자동 응답이 설정된 상태에서는 설정할 수 없습니다. ● 수신벨이 무음/램프인 상태에서 이어폰 받기를 설정하면 전화벨은 진동으로 동작합니다. **발신자 번호를 보려면** 수신번호 표시 선택 ➡ 비밀번호 입력 ➡ 보기 선택 알아두기 ● '발신번호 표시 서비스'에 가입한 후 사용하세요. 자세한 내용은 KTF 사업자에게 문의하세요. ● 전화 걸 때 상대방 전화 화면에 내 번호가 나타나지 않도록 하려면 상대방 번호를 입력하기 전에 * 2 3 # 을 입력하세요.

기 능	실행 방법	실행 후 사용 방법
통화 환경 설정 (계속)	메뉴 6 1	**수신을 거부하려면** 수신거부 선택 ➡ 비밀번호 입력 ➡ 모든 번호 또는 특정 번호 선택 (특정 번호를 선택한 경우 번호 입력) 연결메뉴 (특정번호) 통화기록 검색, 전화번호부 검색, 모두 삭제 **통신 제한하려면** 통신제한 선택 ➡ 비밀번호 입력 ➡ 설정 선택 알아두기 통신제한이란? 휴대전화의 전원이 켜져 있어도, 통화, 메시지 수/발신(애니콜SOS 포함), 통신을 이용한 부가서비스 기능을 사용할 수 없도록 해 주는 기능입니다. 통신제한을 설정해도 전화번호부 검색이나 통신을 이용하지 않는 기능은 사용할 수 있습니다. **전화를 받을 수 없는 상황에서 안내 메시지를 나가게 하려면** 수신시 볼륨키동작 선택 ➡ 음성메시지 선택 (벨이 울리지 않고 무음으로 깜박이게 설정하려면 무음벨 선택)
메시지 환경 설정	메뉴 6 2	**메시지 수신 알림음을 선택하려면** 수신 알림음 선택 ➡ 문자/음성 또는 멀티메일 선택 ➡ 알림음 선택 **메시지 수신 환경을 설정하려면** 받기 설정 선택 ➡ 원하는 환경으로 설정 **메시지 배경 화면을 선택하려면** 편지지 선택 선택 ➡ 이미지 선택 **메시지 보내기 환경을 설정하려면** 보내기 설정 선택 ➡ 원하는 환경으로 설정 **상용 메일 주소를 등록하려면** 상용 메일 주소 선택 ➡ 메뉴 2 누름 ➡ 메일 주소 입력 연결메뉴 편집, 주소 추가, 주소 삭제 **멀티큐 환경을 설정하려면** 멀티큐 설정 선택 ➡ 알림음 또는 내용 표시 여부 선택

환경 설정 메뉴

기 능	실행 방법	실행 후 사용 방법
카메라 환경 설정	메뉴 6 3	**촬영음을 선택하려면** 촬영음 선택 ➪ 사진촬영 또는 동영상촬영 선택 ➪ 촬영음 선택 후 원하는 음 선택 **촬영 중에 폴더를 닫아 외부 화면에서 촬영하려면** 외부화면촬영 유지 선택 ➪ 설정 선택 **촬영 중에 전화를 받으려면** 촬영중 전화 받기 선택 ➪ 설정 선택 **촬영한 사진 저장 방식을 설정하려면** 자동 저장 선택 ➪ 설정(촬영 후 바로 저장) 또는 해제(촬영 후 이름 입력해 저장) 선택 **애니콜 앨범 또는 매직엔 앨범 잠금을 설정하려면** 앨범 잠금 선택 ➪ 비밀번호 입력 ➪ 설정 선택
전화번호부 환경 설정	메뉴 6 4	**연락처 등록 시 표시될 기본 항목을 설정하려면** 등록화면 설정 선택 ➪ 필수 항목(음성인식, 사진, 이름, 휴대폰) 이외에 최대 3개까지 선택 **☎ 을 길게 눌렀을 때 실행될 검색 방법을 설정하려면** 자주쓰는 검색 선택 ➪ 원하는 검색 방법 선택

기 능	실행 방법	실행 후 사용 방법
메모리 용량 확인	메뉴 6 5	확인할 메모리 선택 ➡ 비밀번호 입력 ➡ 상세히 보려면 확인 누름 ➡ 내용 확인 '기본 메모리' 선택시 비밀번호 입력하는 과정은 생략됩니다.
사용 제한 및 잠금	메뉴 6 6	**국제전화를 제한하려면** 국제전화 제한 선택 ➡ 비밀번호 입력 ➡ 설정 선택 **메뉴 기능을 제한하려면** 기능별 잠금 선택 ➡ 비밀번호 입력 ➡ 설정할 항목 multi pack 눌러 선택 **무선 인터넷 접속을 제한하려면** 인터넷 잠금 선택 ➡ 비밀번호 입력 ➡ 설정 선택 **전화를 걸 수 없게 잠그려면** 발신 잠금 선택 ➡ 비밀번호 입력 ➡ 설정 선택 **휴대전화를 잠그려면** 휴대폰 잠금 선택 ➡ 비밀번호 입력 ➡ 잠금 방식 선택

켤때/수동 잠금	다시 잠그려면 # 을 길게 누르거나 껐다켜기
켤때/자동 잠금	폴더를 닫으면 자동으로 잠김
해제	잠금 기능 해제

환경 설정 메뉴

기 능	실행 방법	실행 후 사용 방법
비밀번호 변경	메뉴 6 7	현재 비밀번호 입력 ▶ 새 비밀번호 입력 ➊ 새 비밀번호 확인 입력 알아두기 비밀번호를 잊어버리면 휴대전화 서비스 센터로 가져가야 하는 번거로움이 있습니다. 비밀번호는 본인 이외에는 알려드리지 않으며, 비밀번호 유출로 인한 피해는 제조회사가 책임지지 않습니다.
휴대전화 사용 언어 바꾸기	메뉴 6 8	한국어 또는 ENGLISH 선택
내번호 관리하기	메뉴 6 9	**자기 번호를 선택하려면** 자기번호선택 선택 ▶ 비밀번호 입력 ▶ 번호 선택 ▶ 자동 재부팅 **투넘버를 등록하려면** 투넘버 플러스 선택 ▶ 비밀번호 입력 ▶ 번호 입력 ▶ 벨소리 선택 알아두기 투넘버란? 사용중인 번호 외에 수신 전용번호를 등록해 사용하는 서비스입니다. 서비스 가입 및 사용 방법에 대한 자세한 내용은 KTF 사업자에게 문의하세요.
휴대전화 초기화	메뉴 6 *	비밀번호 입력 ▶ 카메라 초기화 선택 ▶ 초기화 방법 선택 전화번호부 초기화 선택 ▶ 초기화 방법 선택 설정만 초기화 선택 ▶ 예 또는 아니오 선택 모두 초기화 선택 ▶ 예 또는 아니오 선택
시간 설정	메뉴 6 #	날짜와 시각 및 보기 방법 (12시간/24시간) 설정(달력보기 : 메뉴 누름)

메시지 메뉴

실행방법

메뉴 누름

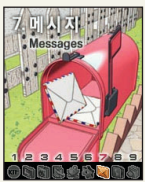

메시지 선택
후 확인 누름

원하는 메뉴 선택
후 확인 누름

단축 ✉ 누름

실행할 수 있는 기능

- **메시지 함** : 보관함에 수신 또는 저장된 메시지 관리
- **멀티메일 작성** : 문자 메시지 또는 멀티메일 작성
- **문구/이모티콘** : 상용 문구 또는 이모티콘 작성 및 사용
- **이메일** : 이메일 보내기 및 보관함 관리
- **호출** : 휴대전화 호출 서비스
- **매직엔 멀티큐** : 수신된 방송 메시지를 확인하거나 삭제 및 수신 여부 설정
- **매직엔 SMS** : 원하는 정보를 문자로 수신 받을 수 있는 대화형 문자 서비스
- **SPAM 차단** : SPAM 메시지 차단 설정 및 보관함 관리
- **메시지통신 기록** : 수신 또는 발신된 메시지 기록 확인

기 능	실행 방법	실행 후 사용 방법
메시지 함 확인	메뉴 7 1	**받은 메시지를 확인하려면** 받은 메시지 선택 ➡ 메시지 확인하기

: 문자 메시지	: 확인한 문자 메시지
: 긴급 메시지	: 확인한 긴급 메시지
: 새 첨부 메시지 (멀티 메일/사진샵 메시지)	: 확인한 첨부 메시지 (멀티 메일/사진샵 메시지)

- 메시지 선택/전체선택 : multi pack 또는 multi pack 길게 누름
- 상세 보기 : 확인 누름
- 상대방에게 전화 걸기 : 누름

연결메뉴

- (목록-문자메시지 선택) 답장, 전달, 보호설정/해제, SPAM 등록, 메시지정렬, 내보관함 저장, 삭제, 모두 삭제
  (목록-멀티 메일 선택) 답장, 전달, 보호설정/해제, SPAM 등록, 메시지정렬, 삭제, 모두 삭제
- (체크) 보호설정/해제, 내보관함 저장, 선택삭제, 선택해제, 모두선택
- (멀티 메일 보기) 저장, 저장 후 전달, 답장, 전달, 삭제, 번호저장
- (문자 메시지 보기) 답장, 전달, 삭제, 보호설정/해제, 번호저장, 내 보관함 저장, 본문저장

기 능	실행 방법	실행 후 사용 방법
메시지 함 확인 (계속)	메뉴 7 1	**음성 메시지를 확인하려면** 음성 메시지 선택 ➡ 수신 상태 확인하기 ● 음성사서함 연결 : 1 누름 ● 화면 표시 삭제 : 2 누름 ● 남겨진 번호로 전화 걸기 : 3 누름 알아두기 대기 상태에서 음성 메시지 사서함 센터에 바로 연결하려면 * 8 8 ⌒ 을 누르세요. **보낸 또는 보류된 메시지를 확인하려면** 보낸 메시지 또는 보류 메시지 선택 ➡ 메시지 확인하기 연결메뉴 ● (보낸 메시지) 전달, 삭제, 정렬, 모두삭제 ● (보류 메시지) 재전송, 삭제, 정렬, 모두삭제 **예약된 메시지를 확인하려면** 예약 메시지 선택 ➡ 메시지 확인하기 연결메뉴 편집, 삭제, 모두 삭제 **내 보관함에 저장된 메시지를 확인하려면** 내 보관함 선택 ➡ 보관함 종류 선택 ➡ 메시지 확인하기 연결메뉴 ● (폴더) 폴더추가, 이름변경, 잠금설정, 삭제 ● (목록) 답장, 전달, 아이콘바꾸기, 다른폴더로, 정렬, 삭제, 모두 삭제 ● (보기) 답장, 전달, 삭제, 번호저장, 다른폴더로, 본문저장

기 능	실행 방법	실행 후 사용 방법
메시지 함 확인 (계속)	메뉴 7 1	**첨부 파일 보관함에 저장된 파일을 확인하려면** 첨부파일 보관함 선택 ➡ 다양한 첨부 파일 항목 확인하기 **온라인상에 저장된 메시지를 확인하려면** 인터넷 수신 보관함 또는 인터넷 발신 보관함 선택 ➡ 접속하면 메시지 확인하기 (모든 메시지를 삭제하려면 메시지 전체 삭제 선택) 알아두기 처음 사이트에 접속하면 가입 화면이 나타납니다. 가입을 원하면 화면의 지시를 따라하세요.
메시지 보내기	메뉴 7 2 단축 ✉ 길게 누름	메시지 입력 ➡ 멀티미디어 파일을 첨부하려면 메뉴 눌러 멀티미디어 첨부 선택 후 원하는 파일 선택 ➡ 파일명 확인 ➡ 전송 후 저장 여부 선택 ➡ 수신/읽음 확인 메일 요청 여부 선택 ➡ 예약 전송 여부 선택 (예약 전송 날짜와 시간 입력) ➡ 확인 누름 ➡ 연락 받을 번호 입력 ➡ 전송 연결메뉴 ● (내용입력) 멀티미디어 첨부, 문구/이모티콘, 아이콘 넣기, 글자색, 미리보기, 전화번호 추가, 보류 메시지로 저장, 작성 취소 ● (첨부 파일명) 첨부삭제, 첨부추가 ● (전송 후/수신 또는 읽음 확인/예약전송) 보류메시지로 저장, 작성 취소 ● (수신번호/이메일 입력) 통화기록 보기, 전화번호 검색, 이메일 입력, 특수문자 입력, 보류메시지로 저장, 작성 취소

받거나 보낸 메시지는 온라인 상에 저장됩니다. 휴대전화에서 삭제한 이미지, 휴대전화가 꺼져 있어 받지 못한 메시지를 확인할 수 있습니다.

알아두기
멀티미디어 파일 및 아이콘 첨부, 글자색을 변경하거나 한글 45자 (영문 90자) 이상을 입력할 경우 멀티메일로 전송됩니다.

기 능	실행 방법	실행 후 사용 방법
상용 문구 또는 이모티콘 만들기	메뉴 7 3	**상용 문구를 만들려면** 상용 문구함 선택 ➡ 메뉴 1 누름 ➡ 문구 입력 연결메뉴 ● (목록) 추가, 편집, 삭제, 모두 삭제 ● (보기) 메시지 전송, 편집, 삭제 **애니콜 이모티콘을 관리하려면** 애니콜 이모티콘 선택 ➡ 원하는 이모티콘 선택해 사용 연결메뉴 메시지 전송, 편집 **나만의 이모티콘을 만들려면** 나만의 이모티콘 선택 ➡ 메뉴 1 누름 ➡ 이모티콘 작성 연결메뉴 ● (목록) 추가, 편집, 삭제, 모두 삭제 ● (보기) 메시지 전송, 편집, 삭제 **문자나라 접속해 이모티콘 보내기** 문자나라 접속 선택 ➡ 문자나라 사이트 접속 후 원하는 이모티콘 선택해 보내기
이메일 읽기	메뉴 7 4 1	저장된 메일 확인하기 알아두기 매직엔 계정의 이메일을 이용하고 있는 경우에만 사용할 수 있습니다.
이메일 보내기	메뉴 7 4 2	제목 입력 ➡ 내용 입력 ➡ 확인 누름 ➡ 주소 입력 ➡ 전송 연결메뉴 ● (제목입력) 보류이메일로 저장, 작성취소 ● (내용입력) 문구/이모티콘, 메모불러오기, 전화번호 추가, 보류이메일로 저장, 작성취소 ● (이메일 입력) 상용 메일주소, 이름으로 찾기, 그룹으로 찾기, 최근발신주소, 내메일 입력, 보류이메일로 저장, 작성취소

메시지 메뉴

기 능	실행 방법	실행 후 사용 방법
이메일 관리	메뉴 7 4	보낸 이메일 또는 보류 이메일 선택 ➡ 저장된 메일 확인하기 연결 메뉴 ● 전달(재전송), 삭제, 정렬, 모두 삭제 ● (보낸 이메일) 전달, 삭제, 내 보관함 저장, 이메일 저장 (보류 이메일) 저장, 작성취소
이메일 서버 및 주소 설정	메뉴 7 4 5	비밀번호 입력 ➡ 발신서버 설정 선택 ➡ 서버 주소 입력 ➡ 발신자 주소 선택 ➡ 수신 받을 주소 입력 ➡ 서명 선택 ➡ 서명 첨부 여부 선택 ➡ 문구 입력 연결 메뉴 초기화, 저장, 작성취소
휴대전화 호출	메뉴 7 5	상대방 번호 입력 ➡ 확인 누름 연결 메뉴 통화기록 보기, 전화번호 검색

기 능	실행 방법	실행 후 사용 방법
매직엔 멀티큐 방송 서비스	메뉴 7 6	**가입하려면** 가입하기 선택하여 매직엔 멀티큐 사이트에서 직접 가입 또는 고객 센터 연결 선택하여 KTF Members Center(114)에서 가입 **방송 메시지를 확인하거나 삭제하려면** 방송메시지 확인 선택 ➪ 방송 메시지 확인 방송메시지 삭제 선택 ➪ 방송 메시지 삭제 **방송 수신 방법을 설정하려면** 방송수신 설정 선택 ➪ 방송수신방법 설정 연결메뉴 모두수신, 모두 해제, 취소
매직엔 SMS	메뉴 7 7	**서비스에 연결하려면** 서비스 연결 선택 ➪ 서비스가 연결되면 원하는 정보의 해당 숫자를 눌러 정보 검색 **최근에 검색한 정보를 확인하려면** 최근 정보함 선택 ➪ 서비스 연결하려면 원하는 정보의 해당 숫자 누름 **메시지 도착 알림음 설정하려면** 알림 on/off 선택 ➪ 설정 또는 해제 선택 알아두기 서비스 사용 후 20분 이내인 경우 사용할 수 있습니다.

메시지 메뉴

기 능	실행 방법	실행 후 사용 방법
SPAM 메시지 차단	메뉴 7 8	**SPAM 메시지를 차단하려면** SPAM 설정 선택 ➡ 설정 선택 **SPAM 번호, 이메일 또는 문자열을 등록하려면** SPAM 번호등록 선택 ➡ 메뉴 1 누름 ➡ 번호입력 SPAM 이메일등록 선택 ➡ 메뉴 1 누름 ➡ 주소 입력 SPAM 문자열등록 선택 ➡ 메뉴 1 누름 ➡ 문자열 입력 연결메뉴 신규 등록, 편집, 삭제, 모두 삭제 **SPAM 보관함의 메시지를 확인하려면** SPAM 메시지 보관함 선택 ➡ 메시지 확인 연결메뉴 답장, 전달, 내보관함 저장, 삭제, 모두 삭제
메시지 통신 기록 확인	메뉴 7 9	**최근 메시지 기록을 보려면** 최근 기록 선택 ➡ 발신 또는 수신 메시지 확인 연결메뉴 메시지 전송, SPAM 등록, 전화번호 저장, 삭제, 모두 삭제 **총 메시지 또는 이번 달 기록 메시지 횟수를 보려면** 총 메시지기록 또는 이번달 기록 선택 ➡ 발신 또는 수신 횟수 확인 ➡ 삭제하려면 메뉴 누름

전화번호부 메뉴

실행방법

메뉴 누름

전화번호부 선택 후 확인 누름

원하는 기능 선택 후 확인 누름

단축 ☎ 누름

실행할 수 있는 기능

- **간편 검색** : 전체 목록에서 번호 찾기
- **연락처 검색** : 검색 번호별로 원하는 항목 검색하기
- **연락처 등록** : 새로운 연락처 등록하기
- **통화기록 보기** : 최근에 통화한 기록 또는 시간 보기
- **음성 인식 검색** : 등록된 이름을 말해 번호 검색
- **그룹 검색/관리** : 그룹에 속한 번호 검색 또는 그룹 항목 편집
- **최근 검색 목록** : 최근에 검색한 목록 보기
- **내 번호/명함** : 내 휴대전화 번호 확인 및 내 명함 작성

전화번호부 메뉴

기 능	실행 방법	실행 후 사용 방법
새 연락처 등록	메뉴 8 3	이름 입력 ➡ 전화번호 타입을 바꾸려면 메뉴 눌러 원하는 번호 타입 선택 후 확인 누름 ➡ 단축번호 입력 ➡ 전화번호 입력(포즈(P)를 입력하려면 메뉴 누름) ➡ 기념일 입력 (기념일 추가 등록 하려면 메뉴 눌러 날짜, 내용, 알림 방법 등을 설정 후 확인 누름) ➡ 벨소리를 선택하려면 메뉴 눌러 원하는 벨소리 선택 후 확인 누름 ➡ 그룹 지정(선택한 그룹의 정보를 보거나 그룹을 추가하려면 메뉴 누름) ➡ 음성 인식 가능 여부 선택 ➡ 기타 연락처 항목을 등록하려면 항목 모두 보기 선택해 내용 입력 ➡ 저장하려면 확인 누름 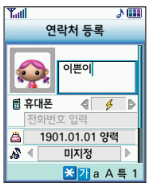 ● 사진 또는 아이콘을 등록하려면 사진 등록 칸으로 이동 후 메뉴 눌러 편집 방법 선택해 등록 ● E-mail 주소의 @ 입력 하려면 # 누름 알아두기 대기 화면에서 등록하려면 전화번호를 입력한 뒤 ☎ 을 누르세요. 전화번호 저장 화면이 나타나면 저장할 위치를 선택한 후 연락처를 등록 하세요.
전체 목록에서 전화 번호 검색	메뉴 8 1	이름, 번호, 단축번호 탭 선택 ➡ 번호 선택해 사용 ● 찾은 번호로 전화 걸기 : ↘ 누름 ● 찾은 번호 상세 보기 : 확인 누름 연결메뉴 ● (목록) 메시지 전송, 폰북 전송, 편집, 새 연락처, 삭제 ● (보기) 메시지 전송, 폰북 전송, 편집, 선택항목 삭제

기 능	실행 방법	실행 후 사용 방법
검색어를 입력해 전화 번호 검색	메뉴 8 2 단축 ☎ 길게 누름	찾을 검색어 입력 ▶ 검색 범위(전체, 이름만, 번호만, 이메일만) 선택 ▶ 번호 선택해 사용 알아두기 검색어를 입력하지 않고 확인 누르면 전화번호부에 등록된 모든 내용이 표시됩니다.
통화 기록 보기	메뉴 8 4	**통화 기록을 보려면** 모두 보기, 부재중 전화, 수신 통화, 발신 통화 선택 ▶ 번호 선택해 사용 ● 찾은 번호로 전화 걸기 : 누름 ● 찾은 번호 상세 보기 : 확인 누름 연결 메뉴 메시지 전송, SPAM 등록, 전화번호 저장, 삭제, 모두 삭제 알아두기 부재중 전화, 수신, 발신 번호가 각각 100개까지 저장됩니다. **통화시간을 보려면** 통화시간 보기 선택 ▶ 통화 시간 확인 연결 메뉴 주간 보기, 삭제, 모두 삭제
음성 명령으로 번호 검색	메뉴 8 5	찾을 이름 말하기 ▶ 번호 선택해 사용

전화번호부 메뉴

기 능	실행 방법	실행 후 사용 방법
그룹으로 번호 검색 또는 관리	메뉴 8 6	**그룹으로 번호를 검색하려면** 그룹 선택 ➡ 검색한 번호 사용 연결 메뉴 ● (목록) 그룹정보, 편집, 추가, 삭제, 그룹원 이동 ● (보기) 메시지 전송, 폰북 전송, 편집, 새 연락처, 삭제 **새 그룹을 등록하려면** 메뉴 3 누름 ➡ 그룹명 입력 ➡ 벨소리 선택 ➡ 메시지 알림음 선택 ➡ 비밀 그룹 설정 여부 선택 ➡ 램프 색상 선택 (사진 또는 아이콘 등록 → 74 쪽)
최근 검색 목록 보기	메뉴 8 7	검색 정보 및 목록 확인 (자세한 내용을 보려면 확인 누름) 연결 메뉴 삭제, 모두 삭제
내 번호 또는 명함 작성	메뉴 8 #	메뉴 눌러 편집 방식 선택해 사진 또는 아이콘 등록 ➡ 이름 입력 ➡ 각 항목의 번호 입력 ➡ 이메일 입력 ➡ 기념일 작성 ➡ 주소 입력 ➡ 메모 입력 ● 등록된 명함을 수정하려면 확인 누름 연결 메뉴 폰북 전송, 편집, 초기화

바른 배터리 사용법

배터리 충전 시간 및 표준 사용 시간

구분 / 종류	충전 시간	표준 사용 시간	
		연속통화 시	연속 대기시
표준형 (800 mAh)	약 2시간 30분	약 150분	약 55~180시간
대용량 (1100 mAh)	약 3시간	약 205분	약 75~245시간

(새 배터리 기준)

- 배터리 충전 시간은 삼성 정품 충전기로 충전한 경우입니다.
- 배터리 충전 시간은 배터리의 충전 상태에 따라 달라집니다.
- 배터리 사용 시간은 소비자 보호원에서 제정한 휴대전화 배터리 사용 시간 측정 및 표기 방법에 대한 기준에 따라 휴대전화 제조회사에서 측정한 것입니다.
- 이 휴대전화는 IS95 A/B 모드와 CDMA 1x(CDMA 2000)모드를 모두 지원하며 배터리의 표준 사용 시간은 휴대전화 사용 환경에 따라 다를 수 있습니다.

배터리 사용 시간에 관하여

다음과 같은 경우에서는 이 휴대전화 배터리의 표준 사용 시간보다 짧아질 수 있습니다.

- 휴대전화에 문자입력, 저장, 게임, 인터넷 등의 부가기능을 사용할 경우 배터리의 소모량이 많아집니다.
- 휴대전화가 위치한 기지국의 서비스 형태에 (슬롯모드★) 따라 배터리 소모량이 달라집니다.
- 서비스가 되지 않는 지역에서 자주 있거나 오랫동안 있으면 배터리 소모가 많아져 대기 시간이 급격히 짧아집니다.
- 전파가 약하거나 채널(기지국)이 겹치는 지역에서는 배터리 소모가 많습니다.
- 전화를 걸고 받는 시간이 많을수록 대기 시간은 급격히 짧아집니다.
- 배터리는 소모품이어서 구입 시보다 서서히 사용시간이 짧아집니다. 구입 시보다 사용 시간이 반 이상 줄었을 때는 새 배터리를 구입하여 사용하세요.

★ 슬롯모드란?

무선 기지국에서 사용자의 휴대전화 위치를 파악하기 위해서 일정한 시간마다 교신하는 것을 말합니다. 교신 주기는 무선 기지국에서 결정하여 국내의 경우 약 2.5초 또는 5초 주기로 교신을 하고 있습니다. 교신 주기가 짧을수록 배터리의 사용 시간이 줄어듭니다.

배터리 사용시 경고 및 주의 사항

배터리를 던지거나 떨어뜨려 충격을 주지 마세요.
- 고장이 나거나, 과열 및 폭발 위험이 있습니다.

배터리를 열기구 가까이 두거나 전자레인지처럼 가열시킬 수 있는 곳에 절대 넣지 마세요.
- 과열 및 폭발 위험이 있습니다.

배터리는 반드시 한국정보통신기술협회(TTA) 인증 마크를 획득한 표준 충전기로 충전하세요.
- 한국정보통신기술협회(TTA)의 인증을 받지 못한 충전기를 사용하면 휴대전화의 고장 원인이 되며 배터리가 과충전되어 과열 및 폭발 위험이 있습니다.

배터리 충전 단자에 목걸이나 동전, 열쇠 등 금속 물질이 닿지 않도록 주의하세요.
- 화재나 폭발 위험이 있습니다.

배터리는 직사광선이 드는 곳과 밀폐된 고온 다습한 곳을 피해 0°C ~ +40°C 사이의 실내에서 보관하세요.
- 외관이 변형되고 부풀어 올라 폭발 위험이 있습니다.

배터리를 어린 아이나 애완동물이 빨거나 물어 뜯지 않도록 하세요.
- 젖거나 파손될 경우 폭발 위험이 있습니다.
- 화재의 위험이 있습니다.
- 배터리를 입에 넣거나 파손된 배터리를 사용하면 인체에 영향을 줄 수 있습니다.
  만일, 배터리가 파손되어 내부에 있는 액체가 흘러나와 피부에 묻었을 경우에는 흐르는 물에 1~2분간 충분히 씻어 주세요.

배터리를 송곳이나 압핀 등 뾰족한 것으로 뚫거나 분해하지 마세요.
- 화재나 폭발 위험이 있습니다.

배터리를 지정된 휴대전화 이외에 다른 용도로 사용하지 마세요.
- 고장이 나거나 불의의 사고가 발생할 수 있습니다.

이동식 디스크 메모리 확인하기

이동식 디스크 메모리에 저장 가능한 이미지 개수 및 동영상 시간

사진 또는 동영상을 촬영하여 메모리에 저장할 수 있는 이미지 개수 및 동영상 시간입니다.

▼ 사진 (단위: 장)

촬영모드 / 크기	일반 촬영	연속 촬영	분할 촬영
1280 × 960	1000	–	1150
800 × 600	1150	–	1150
640 × 480	7000	7000	7000
320 × 240	10000	10000	10000
176 × 144	10000	10000	10000

▼ 동영상 (단위: 분)

fps / 크기	14 fps	7 fps
176 × 144	133	266

★ 전송용 동영상

전송용 동영상의 경우 크기 176 X 144, 프레임수는 14fps, 7fps를 지원하며 촬영시간은 5초, 10 초, 15초로 제한되어 있습니다.

- 표의 측정 환경 : 화질 (고급), 촬영환경 (자동), 특수효과 (없음)
- 메모리 용량은 160MB 기준입니다.
- 표의 내용은 MP3 파일 및 콘텐츠 등을 메모리에 내려받지 않은 기준입니다.
- 촬영 이미지의 주위환경에 따라 이미지 저장 개수 및 동영상 시간은 차이가 있을 수 있습니다.

알아두기

저장 이미지 관리에 대하여

우발적인 데이터 손실을 방지하려면 항상 이미지를 별도 저장 매체에 복사(백업)해 주시기 바랍니다.

고장같다고요?

증 상	조 치
화면이 전혀 켜지지 않습니다.	● 배터리가 모두 방전되었기 때문입니다. 충분히 충전한 후 사용하세요.
휴대전화 사용 중 이상 동작이 발생하거나, 전혀 동작하지 않습니다.	● 배터리를 분리한 후 다시 끼우고 휴대전화를 켜 보세요. 여전히 동작하지 않으면 서비스 센터에 문의하세요.
화면에 ' ' 표시가 나타납니다.	● 전원을 껐다 켠 경우에는 2분 정도 기다려 주세요. ● 위치를 다른 지역으로 이동하여 사용해 보세요. ● 통신 제한 기능이 설정되어 있는지 확인하세요. (61쪽) ● 이동 중에 ' ' 이 자주 반복해서 나타나는 경우는 디지털 시스템 간의 변환시 발생하는 정상적인 현상입니다.
화면이 잘 보이지 않습니다.	● 직사광선(햇빛 등)에서는 잘 보이지 않습니다. 그늘진 곳이나 신문을 읽을 수 있는 정도의 밝기에서 사용하세요.
화면에 흰 줄이 생깁니다.	● 휴대전화가 오랜 시간 꺼진 상태에서 전원을 켜거나 배터리를 강제로 분리할 경우 생길 수 있습니다. 이 현상은 제품의 수명과 성능에는 아무런 지장이 없으며 시간이 지나면 정상적으로 동작합니다.
충전기의 램프가 깜박입니다. (삼성 정품 충전기 기준)	● 배터리를 충전기에서 빼낸 후 다시 넣어 보세요. ● 계속 깜박이면 충전 단자를 깨끗이 닦은 후 충전해 보세요. (81쪽) ● 조치 후에도 계속 깜박이면 서비스 센터에 문의하세요.
송수신이 잘 안되고 통화 중에 자주 끊어집니다.	● 전파가 불안정한 상태입니다. 다른 지역으로 이동해서 사용하세요.
배터리 사용 시간(대기 시간)이 사용설명서와 다릅니다.	● 배터리는 소모품이므로 구입했을 때보다 서서히 사용 시간이 짧아집니다. ● 충전한 배터리를 저온 또는 고온에 방치한 경우 사용 시간이 짧아집니다. ● 지역에 따라 IS95 A/B 모드, CDMA 1x 모드(CDMA 2000)를 자동으로 선택하여 동작합니다. 각 모드에서의 대기 시간이 차이가 나므로, 실제 사용 시간은 사용설명서와 다를 수 있습니다.

증 상	조 치
휴대전화에서 열이 납니다.	● 휴대전화 통화중에는 많은 전류를 필요로 합니다. 열은 이 과정에서 생기는 것이며, 오랜 시간 동안 통화 중이거나 게임, 인터넷 등을 오래 사용하면 열이 발생할 수 있습니다. 제품의 수명과 성능에는 아무런 영향이 없으므로 안심하고 사용하세요.
통화 중에 말이 울립니다.	● 통화중에 소리 크기를 조절해 보세요. (17쪽) 또는 다른 지역으로 이동하여 사용하세요.
벨소리가 나지 않습니다.	● 벨/진동 선택 기능에서 무음(램프)으로 설정해 두었기 때문입니다. (42쪽)
배터리가 충분히 남았는데 휴대전화가 켜지지 않습니다.	● 배터리를 분리한 후, 다시 끼우고 전원을 켜 보세요. ● 충전 단자를 깨끗이 한 후, 다시 끼우고 전원을 켜 보세요.
충전이 잘 안되고 휴대전화가 꺼집니다.	충전 단자에 이물질이 묻으면 사용 중에 저절로 전원이 꺼지거나 충전이 안될 수도 있습니다. 이때는 충전 단자 부분을 깨끗이 청소한 다음 사용하세요. 청소를 해도 같은 문제가 계속되면 서비스 센터에 문의하세요. 알아두기 이물질이 묻으면 연필용 지우개나 부드러운 천 등으로 닦아주세요. 알콜, 벤젠, 합성 세제 등으로 닦으면 휴대전화가 손상될 수 있으므로 주의하세요.

청소해야할 충전 단자들

사용자의 안전을 위한 경고 및 주의 사항 (상세편)

사용자의 안전과 재산을 보호하기 위한 내용입니다.
아래의 내용을 잘 읽고 휴대전화를 올바르게 사용해 주세요.

전원 관련 - 감전, 화재, 폭발 방지를 위한 금지 사항

- 손상된 전원 코드나 플러그, 헐거운 콘센트는 사용하지 마세요.
- 젖은 손으로 전원플러그를 만지거나 코드 부분을 잡아 당겨 빼지마세요.
- 전원 코드를 망가뜨리거나 무리하게 구부리지 마세요.
- 휴대전화를 충전 중인 상태로 사용하거나 젖은손으로 만지지 마세요.
- 인증되지 않은충전기는 사용하지 마세요
- 충전기나 배터리를 같은단자끼리 직접 연결하지 마세요.
- 충전기나 배터리를 떨어뜨리는 등 심한 충격을 주지 마세요.
- 무허가 발전기, 불법 충전기로 배터리를 충전하지 마세요.

전자파 관련

전원이 켜진 휴대전화는 고주파(RF파)에너지를 송수신합니다.

정보통신부는 2000년 12월에 고주파 에너지가 인체에 미치는 영향에 대한 보호 기준을 고시(개정고시 2001.10.10.)하였으며 이 휴대전화는 그 기준에 맞게 만들어 졌습니다.

[전자파인체보호기준]은 연령과 건강에 상관없이 모든 사람들의 안전을 보장하기 위하여 일반인들에게 허용될 수 있는노출한계(1.6W/Kg)를 규정하고 있습니다.

휴대전화는 [전자파흡수율측정기준(정보통신부 고시 제2000-93호)]에 의한 전자파 흡수율(SAR:Specific Absorption Rate) 시험을 통하여 휴대전화의 전자파가 노출한계치 1.6W/K 이내일 때 형식 등록한 후 판매가 가능합니다. 전자파 노출에 대한 자세한 내용은 아래인터넷 홈페이지를 참조하세요.

- 애니콜 홈페이지 (http://www.anycall.com) : EMF 정보및 SAR수치
- EMF (http://www.emf.or.kr)/전파연구소 (http://www.rrl.go.kr)
- FCC (http://www.fcc.gov/oet/rfsafety)/ CTIA (http://www.wow-com.com)
- FDA (http://www.fda.gov/cdrh/consumer)/ UK NRPB (http://www.nrpb.org.uk)
- WHO (http://www.who.int/emf)

[전자파인체보호기준(정보통신부 고시 제2000-91호, 제2001-88호)]에 의해 안전을 보장받기 위해서는 반드시 삼성전자에서 제공하는 별매품이나 소모품을 사용하여야 합니다.

운전 중 휴대전화 사용 관련

운전 중 휴대전화 사용에 대한 관련 법규 또는 도로 안전 수칙을 지켜 주세요.
운전 중 휴대전화 사용은 너무 위험하므로 가능한 사용하지 마세요.

휴대전화 사용 장소에 관하여

전자 기기를 사용하는 곳에서는 휴대전화를 주의하여 사용하세요.

- 대부분의 전자 기기는 전자파 신호를 사용합니다. 휴대전화의 전자파로 인해 다른 전자 기기에 문제를 일으킬 수 있습니다.

심장 박동 보조 장치(페이스 메이커)가 있는 곳에서는 휴대전화를 사용하지 마세요.

- 휴대전화를 심장 박동 보조 장치에서 15cm 이내에서 사용하면 휴대전화의 전자파가 심장 박동 보조 장치에 영향을 줄 수 있으므로 가능하면 사용하지 마세요.
- 꼭 휴대전화를 사용해야 할 때는 반드시 심장 박동 보조 장치와 15cm 이상의 간격을 유지하세요.
- 혹시 발생할지도 모르는 전자파의 영향을 최소화하기 위해서 심장 박동 보조 장치 반대쪽에서 통화하세요.

휴대전화 사용 장소에 관하여(계속)

고주파(RF파)에너지에 영향을 받는 의료기기 근처에서는 사용하지 마세요.
- 만일의료 기기를 개인적으로 사용한다면 의료 기기 제조회사에 연락하여 고주파(RF파)에너지로부터 그 기기가 안전한지 확인하세요.

일부보청기는 휴대전화의 전자파로 인해제대로 동작하지 않을 수도 있습니다.
- 보청기 제조회사에 확인 후 사용하세요.

폭발위험 지역에서는 휴대전화의 전원을 끄세요.
- 폭발위험 지역 안에서는배터리를 분리하지 말고 휴대전화 전원을 끄세요.
- 폭발위험 지역 안의규정, 지시사항, 신호를 지켜 주세요.

자동차 안의 전자시스템은 휴대전화의 전자파 신호에 의해
잘못되거나 제대로 작동하지 않을 수 있습니다.
- 자동차 내의 전자시스템이 고주파(RF파)에너지에 영향을 받는지 자동차 제조회사에 먼저 확인한 후 사용하세요.

비행기 탑승 시에는 휴대전화 전원을 끄세요.
- 기내에서휴대전화를 사용하는 것은 불법이며비행기의 전자 운항 기기에 영향을 주어 위험할 수 있습니다.

휴대전화사용 금지 경고문이 부착된 곳에서는 휴대전화의 전원을 끄세요.

올바른 사용과 관리 방법

유아나 애완동물이 휴대전화, 배터리 등을 빨거나 물어뜯지 않도록 하세요.
- 제품에 손상을 줄 수 있으며, 폭발 사고의 원인이 될 수도 있습니다.

어린이가 휴대전화를 사용할 경우 바른취급 방법과 사용 방법을 알려주세요.
- 어린이가 바르게 사용하고있는지 확인해 주세요.

휴대전화는 물기나 습기가 없는건조한 곳에두세요.
- 습기 또는 액체성분은 휴대전화의 부품과 회로에 손상을 줄 수 있습니다.
- 물에 젖은 경우, 전원을 켜지 말고 휴대전화의 배터리를 분리하세요. 마른 수건으로 물기를 제거하고 서비스 센터로 가져가세요.
- 휴대전화 또는 배터리가 물이나 액체 등에젖거나 잠기면 제품 내부에 부착된 침수 라벨의 색상이 바뀝니다. 이러한 원인으로 휴대전화가 고장이 나면 무상 서비스를 받을수 없습니다.

휴대전화를 먼지가 많거나 더러운 곳에서 사용하거나 보관하지 마세요.
- 먼지가 휴대전화 고장의 원인이 될 수 있습니다.

경사진 곳에두거나 보관하지마세요.
- 떨어질 경우충격으로 파손될 수 있으며, 고장의 원인이 됩니다.

휴대전화의 작동 온도인 -20°C ~ 50°C 이내에서 사용하고 너무 낮거나 높은 온도에서 보관하지 마세요.
- 자동차 실내온도는 80° C까지도 올라갈 수 있으므로 자동차에 오랫동안 두지 마십시오.

바른 휴대전화 통화 방법을 따라주세요.
- 휴대전화를 일반전화와 같이 똑바로 세워서 받으세요.
- 말을 할때에는 휴대전화의 마이크 부분에 정확히 대세요.
- 통화중에는 안테나 또는 안테나가 내장된 부분을 만지지 마세요. 통화 품질이 떨어질 수 있고, 필요 이상의 전파를 내보내게 됩니다.

올바른 사용과 관리 방법(계속)

휴대전화에 색을 칠하지 마세요.
- 열고닫는 부분이 움직이지 않거나 바르게 동작하지 않을수 있습니다.

휴대전화 외관의 도료나 금속으로 인해 체질에 따라 알레르기, 간지럼, 습진, 붓는 증상등이 생길 수 있습니다. 위의 체질인 경우 의사와 상담 후 휴대전화를 사용하시기 바라며, 사용중 위의 증상이 발생할 경우사용을 멈추고 의사와 상담하세요.

휴대전화를 청소할 때는 아래 방법을 따라주세요.
- 휴대전화나 충전기를 청소할 때는 연필용 지우개나, 부드러운 헝겊으로 가볍게 닦아주세요.
- 휴대전화, 배터리, 충전기 등의충전 단자를 청소할 때는 면봉이나 부드러운 천으로 닦아주세요.
- 휴대전화를 청소하기 위해 독한화학 물질이나, 강한세제 등을 사용하지 마세요.

휴대전화, 배터리, 충전기 등 소모품이나 별매품은 반드시 삼성전자에서 지정하는 것을 사용하세요.
- 그렇지 않을 경우, 휴대전화의 수명이 단축되거나 고장이 날 수 있습니다.
- 삼성전자에서 승인하지 않은소모품이나 별매품을 사용할 경우 사용자의 안전을 보장할 수 없습니다.

휴대전화는 등전, 열쇠, 목걸이 등의금속물과 분리하여 보관하세요.
- 제품이 변형되거나 고장이 날 수 있습니다.
- 배터리 충전 단자에 금속이 닿을 경우 화재의 위험이 있습니다.

삼성전자에서 제공하는 안테나를 사용하세요.
- 승인되지 않은안테나를 사용하면 휴대전화가 손상되거나 안전하지 않을수 있습니다. 이로 인한고장은 무상수리를 받을수 없습니다.

휴대전화를 휘거나 비틀어 외부 충격이 가해지지 않도록 하세요.
- 휴대전화의 외관이나 화면이 훼손될 수 있고, 내부의 부품들이 고장 날 수 있습니다.

휴대전화에 조명, 플래시 기능이 있는경우 사람 또는동물의 눈 앞에서 사용하지 마세요.
- 시력 장해의 원인이 될 수 있습니다.

휴대전화를 뒷주머니에 넣지 마세요.
- 넘어졌을 때 다칠 수도 있습니다.

신용카드, 전화카드, 통장, 승차권 처럼 자성을 이용한 제품을 휴대전화 가까이에 두지 마세요.
- 휴대전화의 자기에 의해 정보가 훼손될 수 있습니다.

휴대전화를 난로, 전자레인지나 가열 조리 기구, 고압 용기등에 가까이 두거나 안에넣지 마세요.
- 배터리액 누수, 발열, 발화되거나 고장의 원인이 됩니다.

휴대전화에 달린휴대걸이를 잡고 휴대전화를 들리지 마세요.
- 본인 또는 다른사람이 맞아서 다치거나 상처가 날 수 있습니다.

걷거나 이동중일 때 휴대전화 사용에 주의하세요.
- 장애물 등에부딪혀 다치거나 사고가 날 수 있습니다.

휴대전화를 원래용도 이외 다른용도로 사용하지 마세요.

공공장소에서 휴대전화를 사용할 때는 다른 사람에게방해가 되지 않도록 하세요.

PC Link PRO에 관하여

PC와 휴대전화를 데이터 통신 케이블로 연결하여 PC에 있는 데이터를 휴대전화로 전송하거나, 휴대전화의 데이터를 PC로 읽어 들여 편집할 수 있는 프로그램입니다.

PC Link PRO의 주요 기능들

- 전화번호 등록/수정/삭제 등 전화번호부 기능 사용
- 메모장, 일정관리 등 전자다이어리 기능 사용
- 수신/발신 메시지 관리
- 휴대전화로 촬영한 사진/동영상을 PC로 전송 후 보기

알아두기

PC Link PRO 설치 프로그램을 PC로 내려받거나 자세한 사용 방법을 알고 싶다면 www.anycall.com에 접속해 PC Link PRO 관련 페이지를 참조하세요.

규격 및 특성

사용 주파수 범위	송신(TX) : 1751.25~1778.75 MHz 수신(RX) : 1841.25~1868.75 MHz
주파수 정밀도	디지털 : ± 150 Hz 이내
외관 (mm)	표준형 배터리 장착 : 85 (L) × 42 (W) × 27 (H) 대용량 배터리 장착 : 85 (L) × 42 (W) × 28.5 (H)
중량 (± 1g)	표준형 배터리 장착 : 85 g 대용량 배터리 장착 : 90 g
송신출력	최대 240 mW
동작온도	−20 ℃~+50 ℃
상대습도	0 %~95 %

별매품

당사에서 제공하지 않는 별매품을 사용해 휴대전화의 수명이 단축되거나 고장난 경우에는 당사에서 책임지지 않으므로 주의하세요. 별매품의 그림은 실물과 다를 수 있습니다.

고급형 핸즈프리 키트

휴대전화를 들지 않고 차의 핸들을 잡은 채로 자연스럽게 통화할 수 있습니다.

유니트(HCU040FDK)

케이블(HCB080DDK)

차량용 거치대 / 받침대

차량에서 휴대전화를 안전하게 사용할 수 있습니다.

CCR051SBK

CTH050SDK

CTH150SBK

차량용 충전기

차 안에서 간편하게 충전할 수 있는 충전기입니다.

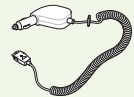

CCH200TBK

여행용 충전기

간편하게 휴대할 수 있는 여행용 충전기입니다. (220V 전용)

TCH080KSK/TCH080KDK

데이터 통신 케이블

PC Link PRO, PC 통신, 인터넷 등을 이용할 수 있습니다.

PCB080BSK/PCB080BDK

이어마이크로폰

이어마이크로폰의 버튼을 눌러 전화를 걸거나 받을 수 있습니다.

AEP211SSK/AEP211SBK

스테레오 헤드셋

MUSIC CONTROLLER와 연결하여 사용하거나 일반 헤드셋으로 사용할 수 있습니다.

AEP203SSK/AEP203SBK

MUSIC CONTROLLER

휴대전화의 MP3 파일을 사용하거나 전화를 걸고 받을 수 있습니다.

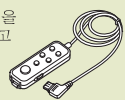

AEP211RSK/AEP211RBK

배터리

배터리를 추가로 구입할 수 있습니다.

English Quick Guide

Functions of the Phone Keys

The keys on your phone function as follows:

Key	Function
	Enters Menu mode from Standby mode. Accesses shortcuts for your favorite menus when held down in Standby mode.
	• Selects the highlighted option or confirms your input. • Dials to the stored number with your voice.
	• Makes or answers a call. • Retrieves the recent call list in Standby mode.
	• Turns the phone on or off when held down. • Ends a call. • Returns to Idle mode from Menu mode.
	• Deletes characters from the display. • Returns to the previous menu level in Menu mode.
	Enters or exits Manner mode when held down in Standby mode.
	Locks the phone when held down if you have disabled Lock phone temporarily.

Key	Function
	Opens the Magic text input box when held down. Enter a keyword to access an Internet service.
	• Enters the **Camera** menu in Standby mode. • Works as a camera shutter in Camera mode. • Records a conversation during a call.
	• Adjusts the earpiece volume during a call, or the keypad and theme tone volume in Standby mode. • Rejects an incoming call when held down. • Sends an urgent message with the phone closed.
	• Quickly enters the menu listed below, in Standby mode. - : **MP3** - : **Messages** - : **magic** - : **Phonebook** - : **multi pack** • Scrolls through options.

Display Indicators

The display may show the following icons to indicate the phone's status.

Icon	Status
	Received signal strength
	Rodio signal restricted
	Call in progress
	No service or Rodio signal restricted
	Anycall SOS service available
	Alarm or wake-up call set
	New Anycall SOS message
	New SMS message
	New voice message
	New MMS message
	Auto Reply mode
	Phone locked
	Active infrared port
	Bell/Molody set for ringer
	Voice Bell set for ringer

Icon	Status
	Vibrate set for ringer
	Lamp set for ringer
	Vibrate & Bell set for ringer
	Manner mode
	Sleep mode
	New broadcasting message
	Remaining battery Power

Changing the Display Language

To change the display language:

1. In Standby mode, press the key to access Menu mode.
2. Press the 6 key for **환경 설정**.
3. Press the 8 key for **언어/Language**.
4. Press the Navigation key to select either **한국어** or **ENGLISH.**
5. Press the key.

List of Menu Functions

You can access the following menus by pressing the key in Standby mode.

1. Good time KTF

1. Help Desk/Your Account
2. Download Sounds
3. KTF Member's Card
4. MagicN Top 10
5. Connect to Multi-pack Library
6. MagicN Pop-up
7. MP3

*. Karaoke

2. Screen

1. Idle DisPlay
2. Select Background
3. External Display Design
4. Menu Design
5. Dial Design
6. Set Lighting
7. Manage Image

3. Sound

1. Select Ringtone
2. Call Alert type
3. Sound Volumes
4. Sound Setting
5. Hourly Alert
6. Sleep Mode

4. Organizer

1. Today
2. Wake-up Call
3. Alarm
4. Schedule Mgt.
5. Calculator
6. To do
7. Memo
8. Clock
9. Unit Converter

5. Anycall World

1. Photo Blog
2. MP3
3. Game
4. Voice Box
5. I-Beam
6. Anycall Land
7. Anycall SOS
8. Removable Disk
9. File Viewer
0. Vocaking

6. Settings

1. Call Settings
2. Message Settings
3. Camera Settings
4. Phonebook Settings
5. Memory Manager
6. Restrict/Lock
7. Change Password
8. 언어/Language
9. Manage My Number

*. Reset to Default

#. Set Time

7. Messages

1. Message Box
2. New Message
3. Phrases/Emoticon
4. E-Mail
5. Page
6. MagicN Multi-Q
7. MagicN SMS
8. Block Spam
9. Message Log

8. Phone Book

1. Quick Search
2. Search Phone Number
3. New Contact
4. View Call Log
5. Search with Voice
6. Edit/Search Group
7. Recent searches

#. My Number/Biz. Card

9. Camera

1. Capture
2. Anycall Album
3. MagicN Album
4. Photo Studio
5. My E-card
6. Photo Print
7. Upload Photo
8. Upload Movie
9. HotCode

제 품 보 증 서

휴대전화의 제품 보증기간은 1년, 배터리는 6개월 입니다.

서비스에 대하여

- 저희 삼성전자에서는 이 제품에 이상이 있는 경우 품목별 소비자피해 보상규정에 따라 아래와 같이 제품에 대한 보증을 실시합니다.
- 제품에 고장이 발생하면 구입처 또는 대리점을 이용하세요. 구입처 또는 대리점 이용이 안 될 때는 1588-7285, 1588-3366으로 전화를 주시거나 가까운 서비스센터 또는 지정된 협력사에 서비스를 받으십시오.
- 보상 여부는 요구일로부터 7일 이내에 통보해 드리며, 피해 보상은 통보일로부터 14일 이내에 해결해 드립니다.

제 품 명	삼성애니콜	모 델 명	SPH-S2700
구 입 일	년 월 일	SERIAL NO.	
구입 대리점		판매 금액	

무상 서비스

이 제품을 구입한 지 1년(제품 보증기간)이 경과한 제품은 무상 서비스를 받을 수 없습니다.
이 제품을 영업용도로 전환하여 사용하면 무상 서비스 기간과 제품 보증 기간은 절반(6개월)으로 단축됩니다.

소비자 피해 유형			보상 내용	
			보증 기간 이내	보증 기간 이후
정상적인 사용 상태에서 발생한 성능, 기능상의 하자로 고장 발생했을 때 (고장성 불량에 한하여 마케팅성, 과실성은 제외됨)	구입 후 10일 이내 중요한 수리를 해야 할 때		제품 교환 또는 환급	해당 없음
	구입 후 1개월 이내 중요한 수리를 해야 할 때		제품 교환 또는 무상 수리	
	교환된 제품이 1개월 이내에 중요한 수리를 해야하는 고장이 발생했을 때		환급	
	제품 교환이 불가능할 때			
	수리 가능	동일한 원인으로 고장이 3회까지 발생했을 때	무상 수리	유상 수리
		동일한 원인으로 고장이 4회째 발생했을 때	제품 교환 또는 환급	유상 수리
		서로 다른 원인으로 고장이 5회째 발생했을 때		유상 수리
	소비자가 수리의 피한 제품을 사업자가 분실했을 때			정액을 감가상각한 금액에 감가상각된 금액의 10%를 가산하여 환급
	부품 보유기간 이내 수리용 부품을 보유하고 있지 않아 수리가 불가능할 때			
	수리용 부품은 있으나 수리가 불가능할 때			정액 감가상각 후 환급

유상 서비스

1. 고장이 아닌 경우 (1회까지 무료, 2회부터 유료)

- 제품에 대한 사용 설명 또는 제품을 분해하지 않고 간단히 조정만 할 때
- 제품에 내부의 먼지나 이물질을 제거할 때

※ 고장이 아닌 경우 서비스를 요청하면 요금을 지불해야 하므로 우선 사용설명서를 읽어 문제점을 해결해 보세요. (수리가 불가능한 경우 별도 기준에 준함)

2. 소비자 과실로 고장난 경우

- 소비자가 함부로 수리, 개조하거나 취급 부주의로 고장이 발생했을 때
- 삼성전자(주)의 서비스 위탁업체인 삼성전자 서비스(주)의 기사 또는 지정 협력사의 기사가 아닌 사람이 수리하여 고장이 발생했을 때
- 삼성전자에서 제공하지 않은 별매품을 함께 사용하여 고장이 발생했을 때
- 이동 중에 제품을 떨어뜨려 고장이 나거나 손상을 입었을 때

3. 그 밖의 경우

- 천재지변(화재, 염해, 수해 등)에 의한 고장이 발생했을 때
- 소모성 부품의 수명이 다했을 때
  (배터리, 진동자, 플립폴더, 안테나, 이어마이크로폰, 충전기 접속 단자 및 각종 부착물 등)

삼성전자 SAMSUNG

이 보증서의 사용은 대한민국에서만 가능하며, 해외에서는 사용할 수 없습니다.

휴대전화 불법 복제 금지

휴대전화에는 각각의 제품을 인식하는 고유번호 (ESN : Electronic Serial Number)가 있습니다.
이 고유번호를 불법으로 복제, 변경하는 행위는 형법 347 조에 의거 10년 이하의 징역이나 2,000만 원 이하의 벌금을 내야 하는 법적 처벌 대상이 됩니다.
이러한 불법 행위가 확인될 경우 당사가 보증하는 서비스를 받을 수 없습니다.

사용중 주의 사항

1. 휴대전화를 다른 사람에게 함부로 빌려주지 마십시오.
2. 분실, 도난 시에는 사용자가 등록한 KTF 사업자에게 신고하시기 바랍니다.

무선설비 형식검정 및 형식등록관련 홍보문

1. 본 제품은 정보통신부 형식등록을 받은 것으로 KTF 사업자 등록 후 사용이 가능합니다.
2. 또한, 본 제품에는 형식등록된 대로의 성능에 변경을 주는 별도의 장치를 부가할 수 없습니다.

삼 성 전 자 (주)

Licensed by QUALCOMM Incorporated under one or more of the following Patents.
U.S. Patent No. 4,901,307 5,056,109
5,099,204
5,101,501 5,103,459
5,107,225
5,109,390

삼성전자주식회사

경북 구미시 임수동 94-1번지
www.sec.co.kr
www.anycall.com

삼성전자 SAMSUNG

A/S 관련 문의

A/S문의 시에는 제품 모델명, 고장 상태, 연락처를 알려 주세요.

■ 애니콜 제품 A/S *1588-7285* (처리바로)
■ 삼성전자 서비스센터 *1588-3366*

고객 불편 상담

02-541-3000 080-022-3000

KTF 사업자 관련 문의

부가 서비스 및 통화 요금 등

■ 휴대전화로 *114*

한국A/S 우수기업 국가기관인 산업자원부 기술표준원이 소비자에 대한 품질 정보나 고객 서비스가 우수한 기업임을 인증하는 마크입니다.

폐휴대전화 올바른 분리 배출 방법
삼성 애니콜 직영점 또는 삼성전자 서비스 센터로 가져오시기 바랍니다.
수거된 폐휴대전화는 자원으로 재활용되며, 잔재물은 친환경적으로 처리됩니다.

GH68-07115A 2005/07 Rev.1.1